

ข้อมูลสถานศึกษา 9 ประเภท
วิทยาลัยการอาชีพหนองแค
ประจำปีการศึกษา 2567



งานศูนย์ข้อมูลและสารสนเทศ
ฝ่ายแผนงานและความร่วมมือ

สำนักงานคณะกรรมการการอาชีวศึกษา
กระทรวงศึกษาธิการ

คำนำ

ข้อมูลข่าวสารสารสนเทศเป็นทรัพยากรที่มีความสำคัญในการวางแผนการบริหารงานของสถานศึกษาดังนั้น ข้อมูลที่เป็นปัจจุบันและชัดเจนถูกต้อง จึงทำให้สามารถตัดสินใจและกำหนดทิศทางการพัฒนาสถานศึกษาให้เป็นที่ไปด้วยความเหมาะสมรวดเร็วยิ่งขึ้น ซึ่งประกอบด้วยข้อมูล 9 ประเภท คือ 1.ข้อมูลทั่วไป 2.ข้อมูลบุคลากร 3.ข้อมูลหลักสูตร 4.ข้อมูลนักเรียน นักศึกษา 5.ข้อมูลงบประมาณ 6.ข้อมูลอาคารสถานที่ 7.ข้อมูลตลาดแรงงานและสถานประกอบการ 8.ข้อมูลพัสดุ 9.ข้อมูลทางเศรษฐกิจและสังคม วิทยาลัยการอาชีพหนองแค ได้ตระหนักถึงความสำคัญและความจำเป็นในข้อนี้ จึงได้รวบรวมข้อมูลต่าง ๆ ของสถานศึกษาให้เป็นที่ปัจจุบัน เพื่อสามารถนำไปใช้ในการดำเนินงานและการวางแผนในการบริหารสถานศึกษาต่อไป

งานศูนย์ข้อมูลและสารสนเทศ
ฝ่ายแผนงานและความร่วมมือ
วิทยาลัยการอาชีพหนองแค



คำนำ

สารบัญ

ประเภทที่ 1 ข้อมูลทั่วไป

ทิศทางและแนวทางการพัฒนาการจัดการศึกษาของสถานศึกษา
ประวัติวิทยาลัยฯ

ประเภทที่ 2 ข้อมูลบุคลากร

จำนวนบุคลากรแยกตามประเภทบุคลากร
จำนวนบุคลากรจำแนกตามตำแหน่งและวิทยฐานะ
จำนวนบุคลากรจำแนกตามแยกตามแผนกวิชา
ข้อมูลบุคลากรแยกตามคุณวุฒิและตำแหน่งที่มีวิทยฐานะ

ประเภทที่ 3 ข้อมูลหลักสูตร

การจัดการเรียนการสอน

ประเภทที่ 4 ข้อมูลจำนวนนักเรียน นักศึกษา

ประเภทที่ 5 ข้อมูลงบประมาณ

ประเภทที่ 6 ข้อมูลอาคารสถานที่

ประวัติอาคารโดยสังเขป

ประเภทที่ 7 ข้อมูลตลาดแรงงานและสถานประกอบการ

ประเภทที่ 8 ข้อมูลพัสดุครุภัณฑ์

รายการบัญชีพัสดุครุภัณฑ์

ประเภทที่ 9 ข้อมูลจังหวัดสระบุรี



ประเภทที่ 1 ข้อมูลทั่วไป

ข้อมูลทั่วไปของวิทยาลัย

ปรัชญาวิทยาลัยการอาชีพหนองแค

"คุณธรรมเด่น เน้นความรู้ คู่อาชีพ"

ต้นไม้ประจำวิทยาลัย

"ต้นแคนา"

สีประจำวิทยาลัย

"ขาว-เขียว"

เพลงประจำวิทยาลัย

"เพลงมาร์ชการอาชีพหนองแค"

เอกลักษณ์สถานศึกษา

"บริการวิชาชีพสู่ชุมชน"

อัตลักษณ์นักเรียน นักศึกษา

" มีความรับผิดชอบต่อหน้าที่ ระเบียบวินัยดี มีมารยาท "

คำปฏิญาณตนของนักศึกษาวิทยาลัยการอาชีพหนองแค

ข้อ 1 พวกเราเป็นไทย เราต้องสละชีพเพื่อชาติ เราต้องบำรุงศาสนา เราต้องรักษา
พระมหากษัตริย์

ข้อ 2 เราจะต้องประพฤติตนให้อยู่ในระเบียบวินัยของวิทยาลัยฯ มีความซื่อสัตย์ต่อตนเอง
และผู้อื่น

ข้อ 3 เราจะไม่ทำตนให้เป็นที่เดือดร้อนแก่ตนเองและผู้อื่น

ข้อ 4 เราจะต้องเทิดทูน เคารพเชื่อฟังบิดา มารดา และครู-อาจารย์



ทิศทางและแนวทางการพัฒนาการจัดการศึกษาของสถานศึกษา

วิทยาลัยการอาชีพหนองแคโดยการมีส่วนร่วมของครู บุคลากรทางการศึกษา และ คณะกรรมการสถานศึกษาได้ร่วมกันวิเคราะห์ประเมินสภาพแวดล้อมภายใน ภายนอก จุดอ่อน จุดแข็ง โอกาส และ ข้อจำกัดของวิทยาลัย เพื่อกำหนดเป็นวิสัยทัศน์ พันธกิจ เป้าประสงค์ และประเด็นยุทธศาสตร์การพัฒนาสถานศึกษา ดังนี้

3.1 วิสัยทัศน์ (Vision)

วิสัยทัศน์เป็นความคาดหวังของสถานศึกษาที่ต้องการให้บรรลุผลตามเจตนารมณ์ที่มุ่งคุณภาพตามมาตรฐานการศึกษาของสถานศึกษา วิทยาลัยการอาชีพหนองแค ได้กำหนดวิสัยทัศน์ไว้ ดังนี้

"มุ่งมั่นจัดอาชีวศึกษา พัฒนาคุณธรรม สู่ความเป็นเลิศ"

3.2 พันธกิจ (Mission)

สถานศึกษากำหนดพันธกิจเพื่อให้บรรลุซึ่งวิสัยทัศน์ที่กำหนดไว้ ดังนี้

พันธกิจที่ 1 พัฒนาคุณลักษณะของผู้เรียนและผู้สำเร็จการศึกษาให้มีคุณภาพ

พันธกิจที่ 2 พัฒนาหลักสูตรและการจัดการเรียนการสอนให้ผู้เรียนมีสมรรถนะตามมาตรฐานอาชีพ

พันธกิจที่ 3 ส่งเสริมผู้บริหารให้มีการบริหารจัดการผู้สอนให้ก้าวหน้าและนำเทคโนโลยีมาใช้ในการจัดการเรียนการสอน

พันธกิจที่ 4 ส่งเสริมให้มีการบริหารสถานศึกษาแบบมีส่วนร่วม

พันธกิจที่ 5 ปักจ้ยพื้นฐานทางการศึกษาของสถานศึกษาให้สามารถจัดการเรียนการสอนและพัฒนาผู้เรียนให้มีคุณภาพตามความมุ่งหมายของการจัดการศึกษา

3.3 กลยุทธ์ (Strategy)

กลยุทธ์ หมายถึง การกำหนดวิธีการดำเนินงานของแต่ละพันธกิจเพื่อให้ประสบความสำเร็จตามเป้าประสงค์ที่กำหนดไว้ โดยวิทยาลัยการอาชีพหนองแค ได้วิธีการดำเนินงานของแต่ละพันธกิจ จำนวน 5 พันธกิจ ดังนี้

ที่	พันธกิจ	ที่	กลยุทธ์
1.	พัฒนาคุณลักษณะของผู้เรียนและผู้สำเร็จการศึกษาให้มีคุณภาพ	1.	พัฒนาให้ผู้เรียนสามารถสำเร็จการศึกษาภายในระยะเวลาที่กำหนด
		2.	พัฒนาให้ผู้เรียนและผู้สำเร็จการศึกษามีคุณลักษณะที่พึงประสงค์
		3.	พัฒนาให้ผู้เรียนและผู้สำเร็จการศึกษามีสมรรถนะในการเป็นผู้ประกอบการหรือประกอบอาชีพอิสระ
		4.	ส่งเสริมสนับสนุนให้ผู้เรียนจัดทำ และจัดให้มีการประกวด เผยแพร่ผลงานนวัตกรรม สิ่งประดิษฐ์ งานสร้างสรรค์ หรืองานวิจัย โดยสามารถนำไปสู่การแข่งขัน การนำไปใช้ประโยชน์และได้รับรางวัล
		5.	ส่งเสริมให้ผู้เรียนเข้าแข่งขัน เพื่อให้ได้รับประสบการณ์และได้รับรางวัลจากการแข่งขันทักษะวิชาชีพ
		6.	พัฒนาให้ผู้สำเร็จการศึกษามีผลการประเมิน



			มาตรฐานวิชาชีพในครั้งแรกตามการประเมินผลของหลักสูตร
		7.	พัฒนาให้ผู้สำเร็จการศึกษามีคะแนนเฉลี่ยจากการทดสอบทางการศึกษาระดับชาติ ด้านอาชีวศึกษา (V-NET)
		8.	จัดให้มีการประเมินความพึงพอใจของสถานประกอบการและสถานศึกษาที่ผู้สำเร็จการศึกษาเข้าศึกษาต่อ
2.	พัฒนาหลักสูตรและการจัดการเรียนการสอนให้ผู้เรียนมีสมรรถนะตามมาตรฐานอาชีพ	1.	พัฒนาหลักสูตรฐานสมรรถนะอย่างเป็นระบบ โดยเกิดจากความร่วมมือของสถานประกอบการหรือหน่วยงานที่เกี่ยวข้อง
		2.	สนับสนุนให้มีการจัดการเรียนรู้สู่การปฏิบัติที่เน้นผู้เรียนเป็นสำคัญ
3.	ส่งเสริมผู้บริหารให้มีการบริหารจัดการผู้สอนให้ก้าวหน้าและนำเทคโนโลยีมาใช้ในการจัดการเรียนการสอน	1.	ส่งเสริมให้ครูจัดการเรียนการสอนตามแผนการจัดการเรียนรู้ด้วยเทคนิควิธีการสอนที่หลากหลาย ที่มุ่งเน้นสมรรถนะอาชีพและบูรณาการคุณธรรม จริยธรรม ค่านิยม คุณลักษณะอันพึงประสงค์ และปรัชญาของเศรษฐกิจพอเพียง
		2.	ส่งเสริมให้มีจำนวนครูที่จบการศึกษาตรงหรือสัมพันธ์กับรายวิชาที่สอน และเพียงพอในการจัดการเรียนการสอน
		3.	ส่งเสริม สนับสนุน ให้ครูได้เข้ารับการการพัฒนาตนเองด้านวิชาการหรือวิชาชีพที่ตรงหรือสัมพันธ์กับรายวิชาที่สอน
		4.	บริหารงานสถานศึกษา แบบมีส่วนร่วม โดยมีการจัดทำแผนพัฒนาสถานศึกษา และแผนปฏิบัติงานประจำปี ที่ผ่านการเห็นชอบจากคณะกรรมการสถานศึกษา
		5.	ส่งเสริมให้มีการนำเทคโนโลยีสารสนเทศ มาใช้ในการบริหารจัดการระบบฐานข้อมูลอย่างเป็นระบบ และมีประสิทธิภาพ
4.	ส่งเสริมให้มีการบริหารสถานศึกษาแบบมีส่วนร่วม		



3.4 พันธกิจวัตถุประสงค์กลยุทธ์เป้าประสงค์แผนงานโครงการตัวชี้วัด

สถานศึกษาได้จัดทำแผนพัฒนาการจัดการศึกษาของสถานศึกษาเพื่อกำหนดทิศทางและแนวทางในการขับเคลื่อนคุณภาพการจัดการศึกษาของสถานศึกษาให้มีคุณภาพตามมาตรฐานการศึกษาของสถานศึกษาเพื่อให้บรรลุซึ่งวิสัยทัศน์ของสถานศึกษาดังต่อไปนี้

พันธกิจที่ 1 พัฒนาคุณลักษณะของผู้เรียนและผู้สำเร็จการศึกษาให้มีคุณภาพ

1. วัตถุประสงค์

1.1 เพื่อพัฒนาผู้สำเร็จการศึกษาให้มีความรู้ตามหลักการ ทฤษฎีที่เกี่ยวข้องกับสาขาที่เรียนหรือทำงาน ให้เป็นไปตามมาตรฐานวิชาชีพผู้สำเร็จ

1.2 พัฒนาให้ผู้เรียนสามารถสำเร็จการศึกษาภายในระยะเวลาที่กำหนด

1.3 เพื่อพัฒนาผู้สำเร็จการศึกษาให้มีคะแนนเฉลี่ยจากการทดสอบทางการศึกษาระดับชาติด้านอาชีวศึกษา (V-NET)

1.4 เพื่อให้ผู้สำเร็จการศึกษาจัดแสดง เผยแพร่ผลงานนวัตกรรม สิ่งประดิษฐ์ งานสร้างสรรค์ หรืองานวิจัย

1.5 เพื่อส่งเสริมสนับสนุนให้ครู และผู้เรียนจัดทำนวัตกรรม สิ่งประดิษฐ์ งานสร้างสรรค์ หรืองานวิจัยส่งเสริมสนับสนุนให้ครู และผู้เรียนจัดทำนวัตกรรม สิ่งประดิษฐ์ งานสร้างสรรค์ หรืองานวิจัย

1.6 เพื่อส่งเสริมสนับสนุนให้ครู และผู้เรียนนำนวัตกรรม สิ่งประดิษฐ์ งานสร้างสรรค์ หรืองานวิจัยเข้าร่วมแสดง แข่งขัน และได้รับรางวัล ตลอดจนการนำไปใช้ประโยชน์

1.7 เพื่อส่งเสริมผู้เรียนให้ได้รับรางวัลจากการแข่งขันทักษะวิชาชีพ

1.8 เพื่อให้มีการประเมินความพึงพอใจของสถานประกอบการและสถานศึกษาที่ผู้สำเร็จการศึกษาเข้าศึกษาต่อ

2. กลยุทธ์

พันธกิจที่ 1 พัฒนาคุณลักษณะของผู้เรียนและผู้สำเร็จการศึกษาให้มีคุณภาพ มีจำนวน

8 กลยุทธ์ ดังนี้

2.1 กลยุทธ์ที่ 1 พัฒนาให้ผู้เรียนสามารถสำเร็จการศึกษาภายในระยะเวลาที่กำหนด

2.1.1 เป้าประสงค์

ร้อยละของผู้สำเร็จการศึกษาเทียบกับจำนวนผู้เข้าเรียนแรกเข้าของรุ่นนั้นสำเร็จการศึกษาภายในระยะเวลาที่กำหนด

2.2.2 แผนงานโครงการ

1) โครงการปฐมนิเทศนักเรียน นักศึกษา ใหม่

2) โครงการประชุมผู้ปกครองนักเรียน นักศึกษา

3) โครงการประเมินผลการเรียน ประจำภาคเรียน

4) โครงการกิจกรรมปรับเปลี่ยนพฤติกรรมสู่ความสำเร็จเพื่อแก้ไขปัญหาการออกกลางคัน

ประกอบด้วย 4 กิจกรรม ดังนี้

- (1) กิจกรรมออกเยี่ยมบ้านนักศึกษา
- (2) การแต่งตั้งครูที่ปรึกษา
- (3) งานรายงานพบครูที่ปรึกษา
- (4) โครงการกำกับดูแลพฤติกรรมนักเรียน นักศึกษา

2.2.3 ตัวชี้วัด

- 1) จำนวนผู้สำเร็จการศึกษาภายในระยะเวลาที่กำหนด
- 2) จำนวนผู้เรียนที่ออกกลางคันลดลง

2.2 กลยุทธ์ที่ 2 พัฒนาให้ผู้เรียนและผู้สำเร็จการศึกษามีคุณลักษณะที่พึงประสงค์

2.2.1 เป้าประสงค์

- 1) ผู้เรียนมีความรับผิดชอบ ความรับผิดชอบ ซื่อสัตย์ และเสียสละเพื่อส่วนรวม มีความเป็นประชาธิปไตย
- 2) ผู้เรียนทำงานร่วมกับผู้อื่นได้อย่างเป็นกัลยาณมิตร มีภาวะผู้นำ กล้าแสดงออก ภูมิใจในความเป็นไทย เห็นคุณค่าและร่วมพัฒนาภูมิปัญญาไทย
- 3) ผู้เรียนมีจิตสำนึกในการอนุรักษ์ทรัพยากรธรรมชาติและสิ่งแวดล้อม

2.2.2 แผนงานโครงการ

- 1) โครงการพัฒนาคุณธรรม จริยธรรม "ค่ายอบรมเชิงปฏิบัติการคุณธรรม จริยธรรม นักเรียนนักศึกษาใหม่
- 2) โครงการพิธีไหว้ครู พิธีบวงสรวง และพิธีครูช่าง
- 3) โครงการรณรงค์ป้องกันและแก้ไขปัญหายาเสพติด (TO BE NUMBER ONE) เป็นหนึ่งโดยไม่พึ่งยาเสพติด
- 4) โครงการรักและผูกพันกับสถาบันชาติ ศาสนา พระมหากษัตริย์ (กิจกรรมหน้าเสาธง)
- 5) โครงการส่งเสริมกิจกรรมชมรมวิชาชีพ
- 6) โครงการส่งเสริมกิจกรรมทางศาสนา
- 7) โครงการส่งเสริมกิจกรรมสถานศึกษาคุณธรรมอาชีวศึกษา
- 8) โครงการส่งเสริมวัฒนธรรมไทย วัฒนธรรมท้องถิ่น
- 9) โครงการกิจกรรมวันสำคัญของชาติ ศาสนา พระมหากษัตริย์
- 10) โครงการเสริมสร้างคุณธรรม จริยธรรมและธรรมาภิบาลในสถานศึกษา

2.2.3 ตัวชี้วัด

- 1) แผนงานโครงการพัฒนาคุณภาพผู้เรียนเพื่อพัฒนาผู้เรียนให้มีคุณลักษณะที่พึงประสงค์
- 2) จำนวนผู้เรียนที่มีคุณธรรม จริยธรรม และค่านิยมที่พึงประสงค์ ประกอบด้วย ความรับผิดชอบ ซื่อสัตย์ และ เสียสละเพื่อส่วนรวม มีความเป็นประชาธิปไตย ทำงานร่วมกับผู้อื่นได้ อย่างเป็นกัลยาณมิตร มีภาวะ ผู้นำ กล้าแสดงออก

2.3 กลยุทธ์ที่ 3 พัฒนาให้ผู้เรียนและผู้สำเร็จการศึกษามีสมรรถนะในการเป็น

ผู้ประกอบการหรือประกอบอาชีพอิสระ

2.3.1 เป้าประสงค์

- 1) จำนวนผู้เรียนที่ประสบความสำเร็จสู่การเป็นผู้ประกอบการหรือประกอบอาชีพอิสระ
- 2) ศูนย์บ่มเพาะผู้ประกอบการอาชีวศึกษาที่มีคุณภาพ

2.3.2 แผนงานโครงการ

- 1) การดำเนินงานของศูนย์บ่มเพาะผู้ประกอบการอาชีวศึกษา
- 2) โครงการส่งเสริมการประกอบอาชีพอิสระในกลุ่มผู้เรียนอาชีวศึกษา
- 3) โครงการอบรมเชิงปฏิบัติการพัฒนาศักยภาพผู้เรียน"การสร้างจิตสำนึกในการเป็น

ผู้ประกอบการเขียนแผนธุรกิจและการประกวดแผนธุรกิจ"

2.3.3 ตัวชี้วัด

- 1) ผู้เรียนที่ผ่านการพัฒนาการเป็นผู้ประกอบการ หรือการประกอบอาชีพอิสระ
- 2) ผู้เรียนที่ประสบความสำเร็จสู่การเป็นผู้ประกอบการหรือประกอบอาชีพอิสระ
- 3) ผลปรากฏผลการประเมินผลศูนย์บ่มเพาะผู้ประกอบการอาชีวศึกษา ตามเกณฑ์การประเมินที่สำนักงานคณะกรรมการการอาชีวศึกษา กำหนด ระดับจังหวัด ระดับ 3 ดาว

2.4 กลยุทธ์ที่ 4 ส่งเสริมสนับสนุนให้ผู้เรียนจัดทำ และ จัดให้มีการประกวด เผยแพร่ผลงานนวัตกรรม สิ่งประดิษฐ์ งานสร้างสรรค์ หรืองานวิจัย โดยสามารถนำไปสู่การแข่งขัน การนำไปใช้ประโยชน์และได้รับรางวัล ในระดับต่าง ๆ

2.4.1 เป้าประสงค์

ผลงานนวัตกรรม สิ่งประดิษฐ์ งานสร้างสรรค์ หรืองานวิจัยนำไปเผยแพร่ โดยการประกวด จัดแสดง ในระดับชุมชน จังหวัด ภาค และชาติ

2.4.2 แผนงานโครงการ

- 1) โครงการเสริมสร้างนวัตกรรมพัฒนาเทคโนโลยีสิ่งประดิษฐ์ของคนรุ่นใหม่
- 2) โครงการสุดยอดนวัตกรรมอาชีวศึกษา การประกวดสิ่งประดิษฐ์ของคนรุ่นใหม่ ระดับสถานศึกษา

2.4.3 ตัวชี้วัด

- 1) มีวัฒนธรรมทางความคิด การสร้างสิ่งประดิษฐ์งานสร้างสรรค์ หรืองานวิจัย
- 2) เครื่องต้นแบบที่สามารถใช้งานจริงตามแนวความคิด
- 3) ผลงานสามารถนำไปใช้ในการแก้ปัญหา หรือใช้ให้เกิดประโยชน์ในด้านต่าง ๆ
- 4) แผนที่สนับสนุนและกำหนดภาระงานด้านการสร้างสิ่งประดิษฐ์งานสร้างสรรค์ หรืองานวิจัยไว้อย่างชัดเจน

2.5 กลยุทธ์ที่ 5 ส่งเสริมให้ผู้เรียนเข้าแข่งขัน เพื่อให้ได้รับประสบการณ์และได้รับรางวัลจากการแข่งขันทักษะวิชาชีพ

2.5.1 เป้าประสงค์

มีการคัดเลือก เพื่อส่งผู้เรียนเข้าแข่งขันทักษะวิชาชีพ ในระดับสถานศึกษา จังหวัด ภาค และชาติ

2.5.2 แผนงานโครงการ

- 1) โครงการแข่งขันทักษะวิชาชีพ
- 2) โครงการประชุมทางวิชาการนักวิชาชีพในอนาคตแห่งประเทศไทย การแข่งขันทักษะ

2.5.3 ตัวชี้วัด

- 1) จำนวนรางวัลของผลงานนวัตกรรม สิ่งประดิษฐ์ งานสร้างสรรค์ หรืองานวิจัย ที่เข้าร่วมแข่งขันในระดับสถานศึกษา จังหวัด ภาคและชาติ
- 2) ผู้เรียนได้รับโอกาสแสดงคุณลักษณะของนักคิด นักประดิษฐ์ และนักสร้างสรรค์ผลงานที่สามารถนำไปพัฒนาหรือใช้ได้จริง
- 3) ผู้เรียนแลกเปลี่ยนเรียนรู้บนเวทีต่าง ๆ

2.6 กลยุทธ์ที่ 6 พัฒนาให้ผู้สำเร็จการศึกษามีผลการประเมินมาตรฐานวิชาชีพในครั้งแรกตามการประเมินผลของหลักสูตร

2.6.1 เป้าประสงค์

คุณลักษณะของผู้สำเร็จการศึกษาร้อยละ 80 มีความรู้สามารถปฏิบัติงานได้ตามมาตรฐานคุณวุฒิอาชีวศึกษาในแต่ละระดับการศึกษา

2.6.2 แผนงานโครงการ

- 1) โครงการสอบมาตรฐานวิชาชีพนักเรียน นักศึกษา ระดับ ปวช. 3 และ ปวส. 2

2.6.3 ตัวชี้วัด

1) ผลสัมฤทธิ์ทางการเรียนของผู้เรียนสูงขึ้น
2) ผู้สำเร็จการศึกษามีคุณลักษณะที่พึงประสงค์ ได้แก่ คุณธรรม จริยธรรม จรรยาบรรณ วิชาชีพ พฤติกรรมลักษณะนิสัย และทักษะทางปัญญารวมทั้งเข้าใจและเห็นคุณค่าของศิลปวัฒนธรรม ภูมิปัญญาท้องถิ่น มีจิตสำนึกด้านปรัชญาของเศรษฐกิจพอเพียง รู้จักใช้และอนุรักษ์ทรัพยากรธรรมชาติ และสร้างสิ่งแวดล้อมที่ดีมีบุคลิกภาพที่ดี มีมนุษยสัมพันธ์ และวินัยในตนเอง ตลอดจนมีสุขภาพอนามัยที่สมบูรณ์ทั้งร่างกายและจิตใจเหมาะสมกับงานอาชีพ

3) ผู้สำเร็จการศึกษามีสมรรถนะหลักและสมรรถนะทั่วไป ได้แก่ ความรู้และทักษะการสื่อสาร การใช้เทคโนโลยีสารสนเทศ การพัฒนาการเรียนรู้และการปฏิบัติงาน การทำงานร่วมกับผู้อื่น การใช้กระบวนการทางวิทยาศาสตร์ การประยุกต์ใช้ตัวเลข การจัดการและการพัฒนางาน

4) ผู้สำเร็จการศึกษามีสมรรถนะอาชีพที่ประยุกต์ใช้ความรู้และทักษะในสาขาวิชาชีพสู่การปฏิบัติจริงรวมทั้งสามารถประยุกต์สู่อาชีพ

2.7 กลยุทธ์ที่ 7 พัฒนาให้ผู้สำเร็จการศึกษามีคะแนนเฉลี่ยจากการทดสอบทางการศึกษาระดับชาติ

ด้านอาชีวศึกษา (V-NET) ตั้งแต่ค่าคะแนนเฉลี่ยระดับชาติขึ้นไป

2.7.1 เป้าประสงค์

- 1) คุณลักษณะของผู้สำเร็จการศึกษามีความรู้สามารถตามมาตรฐานทางวิชาการและวิชาชีพ
- 2) ผลการทดสอบ V-NET สามารถนำไปใช้ในการปรับปรุง พัฒนาการจัดการเรียนการสอนของครู

2.7.2 แผนงานโครงการ

- 1) โครงการเตรียมความพร้อมก่อนสอบ V-NET
- 2) โครงการทดสอบทางการศึกษาระดับชาติ ด้านอาชีวศึกษา (V-NET)

2.7.3 ตัวชี้วัด

- 1) ผลสัมฤทธิ์ทางการเรียนของผู้เรียนสูงขึ้น
- 2) มาตรฐานการจัดการเรียนการสอนของครูมีการพัฒนาอย่างต่อเนื่อง
- 3) ต้นสังกัดและสถานศึกษาทราบมาตรฐานการเรียนการสอนของครูและนักเรียน
- 4) สถานศึกษาสามารถนำผลสัมฤทธิ์ทางการเรียนของผู้เรียนไปใช้ในการปรับปรุง พัฒนาผู้เรียน
- 5) ต้นสังกัดและสถานศึกษาสามารถนำผลสัมฤทธิ์ทางการเรียนของผู้เรียนไปใช้ในการปรับปรุง

2.8 กลยุทธ์ที่ 8 จัดให้มีการประเมินความพึงพอใจของสถานประกอบการและสถานศึกษาที่ผู้สำเร็จการศึกษาเข้าศึกษาต่อ

2.8.1 เป้าประสงค์

คุณลักษณะของผู้สำเร็จการศึกษามีคุณภาพตามกรอบมาตรฐานคุณวุฒิอาชีวศึกษาแห่งชาติ พ.ศ. 2556 ทั้ง 3 ด้าน คือ (1) ด้านคุณลักษณะที่พึงประสงค์ (2) ด้านสมรรถนะหลักและสมรรถนะทั่วไป และ (3) ด้านสมรรถนะวิชาชีพ

2.8.2 แผนงานโครงการ

- 1) โครงการสำรวจภาวะการมีงานทำของผู้สำเร็จการศึกษา
- 2) งานสรุปผู้สำเร็จการศึกษาเทียบกับผู้เรียนแรกเข้า

2.8.3 ตัวชี้วัด

1) การสำรวจความพึงพอใจต่อคุณภาพของผู้สำเร็จการศึกษารายบุคคลและได้รับข้อมูลตอบกลับไม่น้อยกว่าร้อยละ 75 จากสถานประกอบการ หน่วยงานที่ผู้สำเร็จการศึกษาไปทำงาน หรือจากสถานศึกษาที่ผู้สำเร็จการศึกษาต่อ

- 2) ข้อมูลผู้สำเร็จการศึกษาจำแนกเป็น ผู้ที่ได้งานทำในสาขาที่เกี่ยวข้อง ศึกษาต่อและประกอบอาชีพอิสระในสาขาที่เกี่ยวข้องภายในหนึ่งปี

3) ข้อมูลตอบกลับที่มีผลการประเมินความพึงพอใจด้านสมรรถนะวิชาชีพเฉลี่ย 4.51-5.00
ตั้งแต่ร้อยละ 50

4) คุณภาพของผู้สำเร็จการศึกษาตามกรอบมาตรฐานคุณวุฒิอาชีวศึกษาแห่งชาติ พ.ศ.
2556 ทั้ง 3 ด้าน คือ (1) ด้านคุณลักษณะที่พึงประสงค์ (2) ด้านสมรรถนะหลักและสมรรถนะทั่วไป และ
(3)ด้านสมรรถนะวิชาชีพ

**พันธกิจที่ 2 พัฒนาหลักสูตรและการจัดการเรียนการสอนให้ผู้เรียนมีสมรรถนะตามมาตรฐาน
อาชีพ**

1. วัตถุประสงค์

1.1 เพื่อให้มีความร่วมมือกับสถานประกอบการหรือหน่วยงานที่เกี่ยวข้องในการเข้ามาพัฒนาและ
ปรับปรุงหลักสูตร

1.2 เพื่อสนับสนุนให้มีการจัดการเรียนรู้สู่การปฏิบัติที่เน้นผู้เรียนเป็นสำคัญ

2. กลยุทธ์

**พันธกิจที่ 2 พัฒนาหลักสูตรและการจัดการเรียนการสอนให้ผู้เรียนมีสมรรถนะตาม
มาตรฐานอาชีพ มีจำนวน 2 กลยุทธ์ ดังนี้**

**2.1 กลยุทธ์ที่ 1 พัฒนาหลักสูตรฐานสมรรถนะอย่างเป็นระบบ โดยเกิดจากความร่วมมือของ
สถานประกอบการ หรือหน่วยงานที่เกี่ยวข้อง**

2.1.1 เป้าประสงค์

จำนวนหลักสูตรที่เกิดจากความร่วมมือกับบุคคล ชุมชน องค์กรต่าง ๆ ในการจัดการศึกษา
ทรัพยากรทางการศึกษากระบวนการเรียนรู้ บริการทางวิชาการและวิชาชีพ เพื่อให้มีการใช้หลักสูตรที่
ทันสมัย สอดคล้องความต้องการของผู้ใช้

2.1.2 แผนงานโครงการ

1) โครงการพัฒนาผู้สอนในการเขียนแผนการจัดการเรียนรู้

2) การนิเทศการจัดการเรียนการสอนและประเมินครูผู้สอน ประกอบด้วย 3 กิจกรรม ดังนี้

(1) การนิเทศการเรียนการสอน

(2) การประเมินครูผู้สอน

(3) ประเมินแผนการจัดการเรียนการสอนของครูผู้สอน

2.1.3 ตัวชี้วัด

1) แผนการจัดการเรียนรู้และแผนการฝึกอาชีพ

2) รายงานการประชุม ข้อมูลการประสานงานกับสถานประกอบการ

3) หลักสูตรที่เกิดจากความร่วมมือกับสถานประกอบการหรือหน่วยงานเกี่ยวข้อง

4) ระบบและกลไกการทดสอบ การวัดและประเมินความรู้ ทักษะ และสมรรถนะที่เหมาะสมกับ

ผู้เรียน

5) การจัดสภาพแวดล้อมที่เหมาะสมกับรูปแบบการเรียนรู้สู่การปฏิบัติ

6) ระบบและกลไกการทดสอบการวัดและประเมินความรู้ ทักษะ และสมรรถนะ

2.2 กลยุทธ์ที่ 2 สนับสนุนให้มีการจัดการเรียนรู้สู่การปฏิบัติที่เน้นผู้เรียนเป็นสำคัญ

2.2.1 เป้าประสงค์

คุณลักษณะของผู้สำเร็จการศึกษามีความรู้สามารถปฏิบัติงานได้ตามมาตรฐานคุณวุฒิ
อาชีวศึกษาแต่ละระดับการศึกษา

2.2.2 แผนงานโครงการ

1) โครงการพัฒนาสื่อการเรียนการสอน

2) โครงการอบรมเชิงปฏิบัติการจัดทำแผนการจัดการเรียนรู้ฐานสมรรถนะ

3) การนิเทศการจัดการเรียนการสอน และประเมินครูผู้สอน

- 4) โครงการดูแลผู้เรียนกลุ่มเสี่ยง
- 5) โครงการค่ายภาษาอังกฤษ English Camp

2.2.3 ตัวชี้วัด

- 1) จำนวนแผนการเรียนรู้รายวิชาที่ถูกต้อง ครบถ้วน สมบูรณ์ ด้วยเทคนิควิธีการสอนที่หลากหลายและบูรณาการคุณธรรม จริยธรรม ค่านิยม และคุณลักษณะที่พึงประสงค์และปรัชญาของเศรษฐกิจพอเพียงทุกรายวิชาที่สอน
 - 2) จำนวนครูที่จัดการเรียนการสอนตามแผนการจัดการเรียนรู้รายวิชา และการบันทึกหลังการสอน
 - 3) จำนวนครูที่นำผลจากการวัดผลและประเมินผลการเรียนตามสภาพจริงไปใช้ในการพัฒนาผู้เรียน
 - 4) ระบบการนิเทศการจัดการเรียนการสอนครู
 - 5) จำนวนครูที่แก้ไขปัญหา หรือพัฒนาการเรียนการสอนรายวิชาโดยการศึกษาหรือการวิจัย
- พันธกิจที่ 3 ส่งเสริมผู้บริหารให้มีการบริหารจัดการผู้สอนให้ก้าวหน้าและนำเทคโนโลยีมาใช้ในการจัดการเรียนการสอน**

1. วัตถุประสงค์

- 1.1 เพื่อส่งเสริมให้ผู้บริหารมีกระบวนการจัดการให้ครูผู้สอนก้าวหน้าและนำเทคโนโลยีมาใช้ในการจัดการเรียนการสอน
- 1.2 เพื่อส่งเสริมให้ครูจัดการเรียนการสอนตามแผนการจัดการเรียนรู้ด้วยเทคนิควิธีการสอนที่หลากหลาย ที่มุ่งเน้นสมรรถนะอาชีพและบูรณาการคุณธรรม จริยธรรม ค่านิยม คุณลักษณะอันพึงประสงค์ และปรัชญาของเศรษฐกิจพอเพียง
- 1.3 เพื่อสนับสนุนให้มีการจัดการเรียนรู้สู่การปฏิบัติที่เน้นผู้เรียนเป็นสำคัญ
- 1.4 เพื่อส่งเสริมให้ครูใช้สื่อและเทคโนโลยีที่เหมาะสมในการจัดการเรียนการสอน
- 1.5 เพื่อส่งเสริม สนับสนุน ให้ครูได้เข้ารับการศึกษ การฝึกอบรม การเข้าร่วมประชุมวิชาการศึกษาดูงานด้านวิชาการหรือวิชาชีพที่ตรงหรือสัมพันธ์กับรายวิชาที่สอน
- 1.6 เพื่อสร้างความร่วมมือกับหน่วยงานภายนอกในการจัดการเรียนการสอนอาชีวศึกษาระบบทวิภาคี

2. กลยุทธ์

พันธกิจที่ 3 ส่งเสริมผู้บริหารให้มีการบริหารจัดการผู้สอนให้ก้าวหน้าและนำเทคโนโลยีมาใช้ในการจัดการเรียนการสอน มี 5 กลยุทธ์ ดังนี้

- 2.1 กลยุทธ์ที่ 1 ส่งเสริมให้ครูจัดการเรียนการสอนตามแผนการจัดการเรียนรู้ด้วยเทคนิควิธีการสอนที่หลากหลาย ที่มุ่งเน้นสมรรถนะอาชีพและบูรณาการคุณธรรม จริยธรรม ค่านิยม คุณลักษณะอันพึงประสงค์ และปรัชญาของเศรษฐกิจพอเพียง

2.1.1 เป้าประสงค์

- 1) ครูจัดการเรียนการสอนตามแผนการจัดการเรียนรู้ด้วยเทคนิควิธีการสอนที่หลากหลาย ที่มุ่งเน้นสมรรถนะอาชีพและบูรณาการคุณธรรม จริยธรรม ค่านิยม คุณลักษณะอันพึงประสงค์และปรัชญาของเศรษฐกิจพอเพียง
- 2) คุณลักษณะของผู้เรียนเป็นผู้ที่มีคุณธรรม จริยธรรม ค่านิยม คุณลักษณะอันพึงประสงค์และปรัชญาของเศรษฐกิจพอเพียง
- 3) ให้มีการใช้สื่อ นวัตกรรม เทคโนโลยีการศึกษา มาใช้ในการพัฒนาการจัดการเรียนการสอน

2.1.2 แผนงานโครงการ

- 1) โครงการการจัดอบรมเชิงปฏิบัติการจัดทำแผนการจัดการเรียนรู้สมรรถนะ

2) โครงการพัฒนาหลักสูตรฐานสมรรถนะที่สอดคล้องกับความต้องการของสถานประกอบการและ
ปรัชญาเศรษฐกิจพอเพียง

3) การนิเทศการจัดการเรียนการสอน และประเมินครูผู้สอน ประกอบด้วย 3 กิจกรรม ดังนี้

(1) การนิเทศการเรียนการสอน

(2) การประเมินครูผู้สอน

(3) ประเมินแผนการจัดการเรียนการสอนของครูผู้สอน

2.1.3 ตัวชี้วัด

1) ครูผู้สอนเข้าใจในแนวทางการนำเทคโนโลยีมาใช้ในการวางแผนการจัดกิจกรรมการจัดการ
เรียนการสอนได้อย่างมีประสิทธิภาพ

2) ครูผู้สอนสามารถออกแบบ เพื่อปรับปรุง พัฒนา กระบวนการเรียนการสอน สื่อการสอนการ
ประเมินผลที่ ส่งเสริมการเรียนรู้ของผู้เรียน โดยการนำเทคโนโลยีมาใช้ได้อย่างมี
ประสิทธิภาพครูผู้สอนออกแบบกิจกรรม และใช้เทคโนโลยีการเรียนรู้ที่สอดคล้องกับผลการเรียนรู้

3) ครูผู้สอนสามารถประยุกต์ใช้เทคโนโลยีในการจัดการเรียนการสอนได้

4) ครูผู้สอนเข้าใจในแนวทางการนำเทคโนโลยีมาใช้ในการวางแผนการจัดกิจกรรมการจัดการ
เรียนการสอนได้อย่างมีประสิทธิภาพ

5) ครูผู้สอนสามารถออกแบบ เพื่อปรับปรุง พัฒนา กระบวนการเรียนการสอน สื่อการสอนการ
ประเมินผลที่ส่งเสริมการเรียนรู้ของผู้เรียน โดยการนำเทคโนโลยีมาใช้ได้อย่างมีประสิทธิภาพครูผู้สอน
ออกแบบกิจกรรม และใช้เทคโนโลยีการเรียนรู้ที่สอดคล้องกับผลการเรียนรู้

6) ครูผู้สอนสามารถประยุกต์ใช้เทคโนโลยีในการจัดการเรียนการสอนได้อย่างมีคุณภาพ

2.2 กลยุทธ์ที่ 2 ส่งเสริมให้มีจำนวนครูที่จบการศึกษาตรงหรือสัมพันธ์กับรายวิชาที่

สอนและเพียงพอในการจัดการเรียนการสอน

2.2.1 เป้าประสงค์

1) คุณลักษณะของครูเป็นเป็นผู้ที่จบการศึกษาตรงหรือสัมพันธ์กับรายวิชาที่สอน

2) ครูที่เป็นผู้รอบรู้ในเนื้อหาสาระที่เกี่ยวกับการจัดการเรียนการสอน

2.2.2 แผนงานโครงการ

1) โครงการพัฒนาครูและบุคลากรทางการศึกษา

2.2.3 ตัวชี้วัด

1) มีครูที่เป็นผู้รอบรู้ในเนื้อหาสาระที่เกี่ยวกับการเรียนการสอนและพื้นฐานของวิชา

2) มีครูผู้สอนที่มีความเข้าใจในเนื้อหากระบวนการเรียนการสอนอย่างลึกซึ้ง และสามารถจัดการเรียนการสอน

ได้ระบบ

3) ครูผู้สอนสามารถนำเนื้อหาความรู้และทฤษฎีพื้นฐานความรู้ที่สำคัญไปประยุกต์ใช้ในการสอน
ได้เป็นอย่างดี

4) ครูผู้สอนสามารถนำเอาความรู้และประสบการณ์ไปถ่ายทอดให้กับผู้เรียนได้ทั้งทางตรงและ
ทางอ้อม

5) ครูผู้สอนสามารถปรับกระบวนการเรียนการสอน และเทคนิคการสอนได้สอดคล้องกับ
เป้าหมายของการเนื้อหาวิชา

2.3 กลยุทธ์ที่ 3 ส่งเสริม สนับสนุน ให้ครูได้เข้ารับการพัฒนาตนเองด้านวิชาการหรือ
วิชาชีพที่ตรงหรือสัมพันธ์กับรายวิชาที่สอน

2.3.1 เป้าประสงค์

1) คุณภาพของบุคลากรมีความก้าวหน้า และมีประสิทธิภาพ

2) สถานศึกษามีบุคลากรที่มีคุณภาพ และมีความพร้อมเพื่อรองรับการเปลี่ยนแปลงอย่างต่อเนื่อง

2.3.2 แผนงานโครงการ

- 1) โครงการพัฒนาครูและบุคลากรทางการศึกษา
- 2) โครงการผลิต พัฒนา เสริมสร้าง คุณภาพชีวิตครู
- 3) โครงการเร่งประสิทธิภาพการสอนของครูอาชีวศึกษา
- 4) โครงการพัฒนาศักยภาพครูมืออาชีพแบบ PLC "ชุมชนการเรียนรู้ทางวิชาชีพ"
- 5) โครงการส่งเสริมและพัฒนาบุคลากรทางการลูกเสือ
- 6) โครงการพัฒนาครูผู้สอนในการเขียนแผนการจัดการเรียนรู้

2.3.3 ตัวชี้วัด

- 1) การจัดการเรียนการสอนของครูมีการพัฒนาอย่างต่อเนื่อง
- 2) ครูสามารถใช้ความคิดเชิงระบบในการพัฒนางานอย่างครบวงจรและมีประสิทธิภาพอย่างต่อเนื่อง
- 3) มีโอกาสและช่วงเวลาคุณภาพเพื่อสนทนาแลกเปลี่ยนเรียนรู้กัน
- 4) ครูได้ออกแบบและนำความรู้ด้านเทคโนโลยีสารสนเทศมาพัฒนาระบบการเรียนรู้
- 5) ผู้เรียนมีผลสัมฤทธิ์ทางการเรียน ตามมาตรฐานการเรียนรู้สูงขึ้น

2.4 กลยุทธ์ที่ 4 บริหารงานสถานศึกษา แบบมีส่วนร่วม โดยมีการจัดทำแผนพัฒนา

สถานศึกษา และแผนปฏิบัติงานประจำปี ที่ผ่านการเห็นชอบจากคณะกรรมการสถานศึกษา

2.4.1 เป้าประสงค์

สถานศึกษามีการบริหารงานแบบมีส่วนร่วมกับบุคคลชุมชนองค์กรต่าง ๆ ทั้งในประเทศและต่างประเทศในการจัดการศึกษา การจัดการทรัพยากรทางการศึกษา และการจัดกระบวนการเรียนรู้

2.4.2 แผนงานโครงการ

- 1) โครงการลงนามความร่วมมือกับสถานประกอบการ (MOU)
- 2) โครงการจัดหาภูมิปัญญาท้องถิ่น ผู้เชี่ยวชาญ ผู้ทรงคุณวุฒิภายนอก
- 3) โครงการความร่วมมือกับสถานประกอบการในการดำเนินการจัดการศึกษาระบบทวิภาคี
- 4) โครงการพัฒนาศักยภาพครูมืออาชีพแบบ PLC "ชุมชนการเรียนรู้ทางวิชาชีพ"
- 5) โครงการจัดทำแผนปฏิบัติการ ประจำปี
- 6) โครงการจัดทำแผนพัฒนาการจัดการศึกษา ประจำปี

2.4.3 ตัวชี้วัด

- 1) บรรยากาศและการสื่อสารดีขึ้น ลดความขัดแย้ง ลดต้นทุน และเพิ่มคุณภาพ
- 2) สถานศึกษามีความพร้อมที่จะรับการเปลี่ยนแปลงได้มากขึ้น
- 3) ฝ่ายบริหารสามารถบริหารงานได้ง่าย การตัดสินใจมีประสิทธิภาพและประสิทธิผลมากขึ้น
- 4) เกิดการระดมความคิดและอภิปรายร่วมกันระหว่างผู้เกี่ยวข้องและเกิดความคิดเห็นที่

หลากหลาย

5) มีการสื่อสารที่ดี สามารถแลกเปลี่ยนข้อมูลและประสบการณ์ในการทำงานร่วมกันตลอดจนการเสริมสร้างความสัมพันธ์ที่ดีต่อกัน

2.5 กลยุทธ์ที่ 5 ส่งเสริมให้มีการนำเทคโนโลยีสารสนเทศ มาใช้ในการบริหารจัดการระบบฐานข้อมูล อย่างเป็นระบบและมีประสิทธิภาพ

2.5.1 เป้าประสงค์

- 1) ประสิทธิภาพการบริหารงานตอบสนองนโยบายเกี่ยวกับการบริหารงานของสถานศึกษาตามพันธกิจทั้ง 8 ด้าน
- 2) สามารถอำนวยความสะดวก และให้บริการแก่บุคลากรทุกหน่วยงานด้วยความรวดเร็ว และมีประสิทธิภาพ
- 3) ระบบเทคโนโลยีและสารสนเทศมีความทันสมัยและได้รับการพัฒนาอย่างต่อเนื่อง

2.5.2 แผนงานโครงการ

- 1) โครงการปรับปรุงระบบเครือข่ายภายในวิทยาลัยการอาชีพหนองแค
- 2) โครงการอบรมเชิงปฏิบัติการระบบติดตามดูแลผู้เรียน SMIS
- 3) โครงการติดตั้งระบบตรวจสอบการเข้า-ออกของนักเรียน นักศึกษาพร้อมระบบแจ้งข้อความถึง

ผู้ปกครอง

2.5.3 ตัวชี้วัด

- 1) การบริหารงานของสถานศึกษาตามพันธกิจมีผลสัมฤทธิ์ตามนโยบายที่กำหนดไว้
- 2) ระบบสารสนเทศอำนวยความสะดวก และให้บริการแก่บุคลากรทุกหน่วยงานด้วยความรวดเร็ว และมีประสิทธิภาพ
- 3) สถานศึกษานำเทคโนโลยีคอมพิวเตอร์มาใช้บริหารจัดการระบบฐานข้อมูล อย่างเป็นระบบ และมีประสิทธิภาพ คือ

- (1) ระบบป้องกันผู้บุกรุกระบบฐานข้อมูลจากภายในและภายนอก
- (2) การกำหนดสิทธิการเข้าถึงระบบฐานข้อมูลอย่างชัดเจน
- (3) การติดตั้งโปรแกรม Anti Virus เพื่อป้องกันไวรัสและกำจัดไวรัสในเครื่องลูกข่าย
- (4) ฐานข้อมูลมีการ Update เป็นปัจจุบัน
- (5) ฐานข้อมูลมีการสำรองอย่างสม่ำเสมอ

พันธกิจที่ 4 ส่งเสริมให้มีการบริหารสถานศึกษาแบบมีส่วนร่วม

1. วัตถุประสงค์

1.1 เพื่อให้มีการบริหารงานสถานศึกษาที่เกิดจากความร่วมมือกับบุคคล ชุมชน องค์กรต่าง ๆ ทั้งในประเทศและต่างประเทศในการจัดการศึกษา การจัดการทรัพยากรทางการศึกษา และการจัดกระบวนการเรียนรู้

1.2 เพื่อส่งเสริมให้เกิดกระบวนการเรียนรู้โดยการให้บริการทางวิชาการและวิชาชีพ

2. กลยุทธ์

พันธกิจที่ 4 ส่งเสริมให้มีการบริหารสถานศึกษาแบบมีส่วนร่วม มีจำนวน 3 กลยุทธ์ ดังนี้

2.1 กลยุทธ์ที่ 1 จัดการเรียนการสอนอาชีวศึกษาระบบทวิภาคีที่เน้นสมรรถนะของผู้เรียน

2.1.1 เป้าประสงค์

สถานศึกษามีการบริหารงานแบบมีส่วนร่วมกับบุคคลชุมชนองค์กรต่าง ๆ ทั้งในประเทศและต่างประเทศในการจัดการศึกษา การจัดการทรัพยากรทางการศึกษา และการจัดกระบวนการเรียนรู้

2.1.2 แผนงานโครงการ

- 1) โครงการลงนามความร่วมมือกับสถานประกอบการ (MOU)
- 2) โครงการจัดหาภูมิปัญญาท้องถิ่น ผู้เชี่ยวชาญ ผู้ทรงคุณวุฒิภายนอก
- 3) โครงการความร่วมมือกับสถานประกอบการในการดำเนินการจัดการศึกษาระบบทวิภาคี
- 4) โครงการอบรมเชิงปฏิบัติการ PLC

2.1.3 ตัวชี้วัด

- 1) บรรยากาศและการสื่อสารดีขึ้น ลดความขัดแย้ง ลดต้นทุน และเพิ่มคุณภาพ
- 2) สถานศึกษามีความพร้อมที่จะรับการเปลี่ยนแปลงได้มากขึ้น
- 3) ฝ่ายบริหารสามารถบริหารงานได้ง่ายการตัดสินใจมีประสิทธิภาพและประสิทธิผลมากขึ้น
- 4) เกิดการระดมความคิดและอภิปรายร่วมกันระหว่างผู้เกี่ยวข้องและเกิดความคิดเห็นที่หลากหลาย

5 มีการสื่อสารที่ดี สามารถแลกเปลี่ยนข้อมูลและประสบการณ์ในการทำงานร่วมกันตลอดจนการเสริมสร้างความสัมพันธ์ที่ดีต่อกัน

2.2 กลยุทธ์ที่ 2 ให้มีการระดมทรัพยากร เพื่อสร้างเครือข่ายความร่วมมือด้านการจัดการความรู้และนวัตกรรมการบริหารจัดการอาชีวศึกษา

2.2.1 เป้าประสงค์

มีเครือข่ายความร่วมมือด้านการจัดการความรู้และนวัตกรรมการบริหารจัดการอาชีวศึกษา

2.2.2 แผนงานโครงการ

- 1) โครงการจัดหาทุนการศึกษาให้นักเรียน นักศึกษา
- 2) โครงการประชุมครูแนะแนวเครือข่าย
- 3) โครงการสร้างเครือข่ายความร่วมมือ

2.2.3 ตัวชี้วัด

- 1) สถานศึกษาได้รับการส่งเสริมและพัฒนาให้มีความพร้อมในด้านวัสดุ ครุภัณฑ์ อาคารสถานที่
- 2) ครู บุคลากรทางการศึกษา และผู้เรียนได้รับการพัฒนาให้เป็นผู้มีความรู้ความเชี่ยวชาญในสาขาวิชาชีพ
- 3) มีความร่วมมือในการแลกเปลี่ยนเรียนรู้จากวิทยากรมืออาชีพ สถานที่ศึกษาดูงาน และหน่วยงานต่าง ๆ

2.3 กลยุทธ์ที่ 3 ส่งเสริมให้ผู้บริหาร ครู บุคลากรทางการศึกษา และผู้เรียนเป็นผู้มีจิตอาสาใช้วิชาชีพสร้างประโยชน์ให้กับชุมชนและสังคม

2.3.1 เป้าประสงค์

คุณลักษณะของผู้เรียนเป็นผู้มีจิตอาสา สามารถนำความรู้ความสามารถด้านวิชาการและวิชาชีพสร้างประโยชน์แก่ชุมชนและสังคม

2.3.2 แผนงานโครงการ

- 1) โครงการส่งเสริมการประกอบอาชีพอิสระในกลุ่มผู้เรียนอาชีวศึกษา
- 2) โครงการพัฒนารูปแบบและยกระดับคุณภาพศูนย์ซ่อมสร้างเพื่อชุมชน Fix it Center
- 3) โครงการอาชีวะอาสา เทศกาลปีใหม่
- 4) โครงการอาชีวะอาสา เทศกาลสงกรานต์
- 5) โครงการจิตอาสาเราทำดีด้วยหัวใจ
- 6) โครงการอำเภอยิ้มเคลื่อนที่
- 7) โครงการส่งเสริมกิจกรรมสถานศึกษาคุณธรรมอาชีวศึกษา
- 8) โครงการอนุรักษ์พันธุกรรมพืชอันเนื่องมาจากพระราชดำริฯ
- 9) โครงการพัฒนาสิ่งแวดล้อมภายในและภายนอกสถานศึกษา

2.3.3 ตัวชี้วัด

- 1) ผู้เรียนได้รับประสบการณ์ที่หลากหลายยิ่งขึ้น
 - 2) มีการพัฒนาตนเองด้านคุณธรรมพื้นฐาน เช่น ประหยัด อดออม อดทน และความตรงต่อเวลา รวมทั้งเป็นแนวทางในการใช้ชีวิตที่พึงระวังต่อความเสี่ยงทั้งหลาย
 - 3) เกิดการเรียนรู้สิ่งที่แตกต่างจากการปฏิบัติจริง การทำงานอย่างจริงจังและการทำงานที่ไม่คำนึงถึงผลลัพธ์ที่จะได้รับแต่ทำงานอย่างเต็มที่
 - 4) การทำประโยชน์แก่ส่วนรวมมากกว่านึกถึงประโยชน์ส่วนตน ก่อให้เกิดการใช้ชีวิตด้วย การพึ่งพาตนเองและยึดหลักของความพอเพียงตามพระราชดำริในพระบาทสมเด็จพระเจ้าอยู่หัวรัชกาลที่ 9
- พันธกิจที่ 5 บริหารปัจจัยพื้นฐานทางการศึกษาของสถานศึกษา ให้สามารถจัดการเรียนการสอนและพัฒนาผู้เรียนให้มีคุณภาพตามความมุ่งหมายของการจัดการศึกษา**

1. วัตถุประสงค์

1.1 เพื่อกำกับดูแลและพัฒนาอาคารสถานที่ ห้องเรียน ห้องปฏิบัติการให้มีความพร้อมและเพียงพอต่อการใช้งานของผู้เรียนหรือผู้ใช้บริการ

1.2 เพื่อให้มีระบบไฟฟ้า ระบบประปา ระบบคมนาคม ระบบโทรศัพท์หรืออินเทอร์เน็ต อย่างมีประสิทธิภาพ

1.3 เพื่อให้มีแหล่งเรียนรู้และศูนย์วิทยบริการที่มีความพร้อมและเพียงพอสำหรับให้ครูและบุคลากรทางการศึกษา ผู้เรียนหรือผู้สนใจใช้บริการ

1.4 เพื่อให้มีระบบอินเทอร์เน็ตความเร็วสูงสำหรับให้บริการจัดการระบบสารสนเทศ

1.5 เพื่อให้ครูและผู้เรียนเข้าถึงระบบอินเทอร์เน็ตความเร็วสูงของสถานศึกษา

2. กลยุทธ์

พันธกิจที่ 5 บริหารปัจจัยพื้นฐานทางการศึกษาของสถานศึกษา ให้สามารถจัดการเรียน การสอนและพัฒนาผู้เรียนให้มีคุณภาพตามความมุ่งหมายของการจัดการศึกษา มีจำนวน 5 กลยุทธ์ ดังนี้

2.1 กลยุทธ์ที่ 1 กำกับดูแลและพัฒนาอาคารสถานที่ ห้องเรียน ห้องปฏิบัติการให้มีความพร้อมและเพียงพอต่อการใช้งานของผู้เรียนหรือผู้ใช้บริการ

2.1.1 เป้าประสงค์

1) ประสิทธิภาพการบริหารงานตอบสนองนโยบายเกี่ยวกับการบริหารงานของสถานศึกษาตามพันธกิจทั้ง 8 ด้าน

2) สามารถอำนวยความสะดวก และให้บริการแก่บุคลากรทุกหน่วยงานด้วยความรวดเร็ว และมีประสิทธิภาพ

3) ระบบเทคโนโลยีและสารสนเทศมีความทันสมัยและได้รับการพัฒนาอย่างต่อเนื่อง

2.1.2 แผนงานโครงการ

1) โครงการอบรมเชิงปฏิบัติการระบบติดตามดูแลผู้เรียน SMIS

2) โครงการปรับปรุงระบบเครือข่ายภายในวิทยาลัยการอาชีพหนองแค

3) โครงการติดตั้งระบบตรวจสอบการเข้า-ออกของนักเรียน นักศึกษาพร้อมระบบแจ้งข้อความถึงผู้ปกครอง

4) โครงการปรับปรุงระบบเสียงภายในวิทยาลัยการอาชีพหนองแค

5) โครงการปรับปรุงห้องน้ำ

6) โครงการปรับปรุงซ่อมแซมสิ่งก่อสร้างอาคารสถานที่

7) โครงการจัดทำโต๊ะเก้าอี้สำหรับโรงอาหาร

8) โครงการจัดซื้อวัสดุอุปกรณ์เครื่องมืองานอาคารสถานที่

9) โครงการปรับปรุงโรงอาหาร/โรงจอดรถจักรยานยนต์

10) โครงการพัฒนาปรับปรุงห้องปฏิบัติการคอมพิวเตอร์แผนกวิชาไฟฟ้าและอิเล็กทรอนิกส์

11) โครงการปรับปรุงระบบเสียงและระบบภาพห้องประชุม ม.ร.ว.จวง สนิทวงศ์

12) โครงการปรับปรุงศูนย์การเรียนรู้วิทยาศาสตร์

13) โครงการปรับปรุงศูนย์การเรียนรู้คณิตศาสตร์

14) โครงการปรับปรุงซ่อมบำรุงรักษาเครื่องพิมพ์ดีด

15) โครงการปรับปรุงห้องพักรูแผนกวิชาการบัญชี

16) โครงการปรับปรุงห้องเรียนทฤษฎีแผนกช่างยนต์

17) โครงการปรับปรุงรักษาสภาพแวดล้อมงานอาคารสถานที่

18) โครงการปรับปรุงห้องปฏิบัติการคอมพิวเตอร์

2.1.3 ตัวชี้วัด

1) จำนวนวัสดุสำหรับฝึกปฏิบัติ เครื่องมือ และอุปกรณ์ในห้องปฏิบัติการ มีความเพียงพอพร้อมและสมบูรณ์เพื่อการฝึกปฏิบัติ

2) มีคู่มือการใช้อุปกรณ์ในห้องปฏิบัติการ

3) ระบบความปลอดภัยสภาพแวดล้อม และบรรยากาศเอื้อต่อการฝึกปฏิบัติ

4) ผลการประเมินความพึงพอใจต่อสภาพแวดล้อม ภูมิทัศน์ของสถานศึกษา และการใช้อาคาร

สถานที่ห้องเรียน ห้องปฏิบัติการ โรงฝึกงานมีผลการประเมินความพึงพอใจเฉลี่ย 4.51 - 5.00 ตั้งแต่ ร้อยละ 80 ขึ้นไป

5) สภาพแวดล้อมภายในห้องเรียนมีบรรยากาศที่เอื้อต่อการเรียน

2.2 กลยุทธ์ที่ 2 พัฒนาระบบสาธารณูปโภคพื้นฐานให้มีประสิทธิภาพ

2.2.1 เป้าประสงค์

ระบบสาธารณูปโภคมีการบริหารจัดการอย่างมีประสิทธิภาพสูงสุด

2.2.2 แผนงานโครงการ

- 1) โครงการพัฒนาสภาพแวดล้อม และภูมิทัศน์ของวิทยาลัย
- 2) โครงการจัดซื้อวัสดุซ่อมระบบประปา
- 3) โครงการบำรุงรักษาระบบไฟฟ้าภายในและภายนอกอาคาร
- 4) โครงการปรับปรุงห้องน้ำ แผนกวิชาช่างไฟฟ้าและอิเล็กทรอนิกส์

2.2.3 ตัวชี้วัด

- 1) มีการใช้ระบบไฟฟ้า ระบบประปา ระบบคมนาคม ระบบโทรศัพท์หรืออินเทอร์เน็ตอย่างมีประสิทธิภาพ
- 2) ระบบไฟฟ้า ระบบประปา ระบบคมนาคม ระบบโทรศัพท์ หรืออินเทอร์เน็ตเมื่อเกิดปัญหาสามารถแก้ไขข้อขัดข้องได้อย่างรวดเร็วและเกิดผลเสียหายน้อยที่สุด
- 3) ผลการประเมินความพึงพอใจต่อระบบไฟฟ้า ระบบประปา ระบบคมนาคม ระบบโทรศัพท์ หรืออินเทอร์เน็ตมีผลการประเมินความพึงพอใจเฉลี่ย 4.51-5.00 ตั้งแต่ร้อยละ 80 ขึ้นไป

2.3 กลยุทธ์ที่ 3 จัดให้มีแหล่งเรียนรู้และศูนย์วิทยบริการที่มีความพร้อมและเพียงพอ สำหรับให้ครูและบุคลากรทางการศึกษา ผู้เรียนหรือผู้สนใจใช้บริการ

2.3.1 เป้าประสงค์

สถานศึกษามีแหล่งเรียนรู้และศูนย์วิทยบริการที่มีคุณภาพ

2.3.2 แผนงานโครงการ

- 1) โครงการพัฒนาศูนย์วิทยบริการและห้องสมุด

2.3.3 ตัวชี้วัด

- 1) ความเพียงพอของคอมพิวเตอร์ สำหรับสืบค้นข้อมูลทางอินเทอร์เน็ต
- 2) ความทันสมัยหลากหลายและเพียงพอของหนังสือตำราวารสารโสตทัศนศึกษา
- 3) จำนวนสื่อ อุปกรณ์ ฐานข้อมูลและวารสารอิเล็กทรอนิกส์ที่สนับสนุนการเรียนรู้ในศูนย์วิทยบริการ
- 4) ความสะดวกและรวดเร็วของบริการจอง ยืม-คืนหนังสือวารสารตำราโสตทัศนศึกษา
- 5) สภาพแวดล้อมที่เอื้อต่อการเรียนรู้
- 6) ช่วงเวลาเปิด-ปิด และการให้บริการของเจ้าหน้าที่

2.4 กลยุทธ์ที่ 4 จัดให้มีระบบอินเทอร์เน็ตความเร็วสูงสำหรับให้บริการจัดการระบบสารสนเทศ

2.4.1 เป้าประสงค์

- 1) มีระบบฐานข้อมูลของสถานศึกษาที่เป็นมาตรฐาน
- 2) ผู้บริหารมีข้อมูลที่ถูกต้อง และมีประสิทธิภาพประกอบการตัดสินใจด้านการบริหาร
- 3) บุคลากรมีข้อมูลที่ถูกต้อง และมีประสิทธิภาพประกอบการดำเนินงาน
- 4) ข้อมูลเกี่ยวกับการบริหารงานบุคคลเป็นไปอย่างถูกต้อง รวดเร็ว และมีประสิทธิภาพ

2.4.2 แผนงานโครงการ

- 1) โครงการติดตั้งระบบตรวจสอบการเข้า-ออกของนักเรียน นักศึกษาพร้อมระบบแจ้งข้อความถึงผู้ปกครอง

2.4.3 ตัวชี้วัด

- 1) มีระบบอินเทอร์เน็ตความเร็วสูงสำหรับบริการจัดการระบบสารสนเทศและสามารถเชื่อมโยงทั้งภายในและภายนอกสถานศึกษา
- 2) ระบบเครือข่ายอินเทอร์เน็ตมีความพร้อม และรวดเร็วสำหรับให้บริการจัดการระบบสารสนเทศ
- 3) มีผลการประเมินความพึงพอใจต่อระบบอินเทอร์เน็ตความเร็วสูงสำหรับบริการจัดการระบบสารสนเทศเฉลี่ย 4.51-5.00 ตั้งแต่ร้อยละ 80 ขึ้นไป

2.5 กลยุทธ์ที่ 5 จัดให้ครูและนักเรียนเข้าถึงระบบอินเทอร์เน็ตความเร็วสูงของสถานศึกษา

2.2.1 เป้าประสงค์

ครู บุคลากรทางการศึกษา ผู้เรียนและผู้เกี่ยวข้องใช้เทคโนโลยีในการจัดการฐานข้อมูลสารสนเทศได้อย่างมีประสิทธิภาพ

2.2.2 แผนงานโครงการ

- 1) โครงการปรับปรุงระบบเครือข่ายภายในวิทยาลัยการอาชีพหนองแค

2.2.3 ตัวชี้วัด

- 1) การเรียนรู้และการพัฒนาทักษะของครู บุคลากรทางการศึกษา ผู้เรียนและผู้เกี่ยวข้องด้านเทคโนโลยีคอมพิวเตอร์ได้รับการส่งเสริม
- 2) มีการเสริมสร้างความเชี่ยวชาญในเนื้อหาสาระเพื่อจะได้นำเทคโนโลยีมาประยุกต์ใช้กับเนื้อหาได้อย่างเหมาะสม
- 3) มีการสร้างโอกาสการเรียนรู้ในการใช้เทคโนโลยีอย่างสม่ำเสมอ
- 4) มีวัสดุ อุปกรณ์ และเครื่องมือที่จะช่วยสนับสนุนให้แสวงหาการเรียนรู้ด้วยตนเองอย่างต่อเนื่อง
- 5) ครู บุคลากรทางการศึกษา ผู้เรียน และผู้เกี่ยวข้อง ได้รับการฝึกฝนการใช้เทคโนโลยีให้มีทักษะการใช้ได้อย่างมีประสิทธิภาพ

วัตถุประสงค์วิทยาลัยการอาชีพหนองแค

วิทยาลัยการอาชีพหนองแค ได้จัดกิจกรรมการเรียนการสอน ตามวัตถุประสงค์ของหลักสูตร เพื่อพัฒนาคุณภาพการศึกษาให้ได้มาตรฐานตามเกณฑ์ที่กำหนด โดยใช้กระบวนการเรียนการสอนที่เน้นผู้เรียนเป็นสำคัญ จัดอาจารย์ผู้สอนที่มีศักยภาพ สอดคล้องกับสาขาวิชาที่สอน พัฒนาการใช้สื่อการเรียนการสอนสนับสนุนการวิจัยในชั้นเรียน การจัดทำแผนการสอนที่ได้มาตรฐาน บูรณาการคุณธรรม จริยธรรม และวัดผลประเมินผลการเรียนตามสภาพจริง โดยเปิดการเรียนการสอนตามหลักสูตร ประกาศนียบัตรวิชาชีพ พ.ศ. 2545 ปรับปรุง พ.ศ. 2596, ประกาศนียบัตรวิชาชีพชั้นสูง พ.ศ. 2546

และ หลักสูตรเทียบโอนประสบการณ์วิชาชีพสู่วุฒิการศึกษา(เรียนเฉพาะวันอาทิตย์) ทั้งหลักสูตรหลักสูตรประกาศนียบัตรวิชาชีพ ประกาศนียบัตรวิชาชีพชั้นสูงและหลักสูตรระยะสั้น โดยมีวัตถุประสงค์ดังนี้

1. เพื่อให้มีความรู้ มีฝีมือ มีความชำนาญและประสบการณ์ สามารถนำไปใช้ในการประกอบอาชีพด้วยความมั่นใจ
2. เพื่อให้รู้จักค้นคว้า แก้ปัญหาและติดตามความเจริญก้าวหน้าในงานอาชีพมีนิสัยรักการทำงาน มีความรับผิดชอบต่อหน้าที่และมีเจตคติที่ดีต่อสัมมาชีพ
3. เพื่อให้มีความรู้ ความสามารถในเรื่องภาษาไทย วิทยาศาสตร์ และสังคมศึกษาที่จำเป็นแก่การศึกษาและประกอบอาชีพ
4. เพื่อให้บุคลิกภาพดี มีความซื่อสัตย์ สุจริตและยุติธรรม มีระเบียบวินัยและมีน้ำใจเป็นนักกีฬา มีความอดทน ขยันหมั่นเพียร ประหยัด มีสุขภาพและพลานามัยสมบูรณ์ทั้งร่างกายและจิตใจ เคารพในสิทธิและหน้าที่ของตนเองและของผู้อื่นเป็นผู้ที่มีความรับผิดชอบ โดยรู้จักดำรงชีวิตบนพื้นฐานแห่งคุณธรรม และกฎหมาย
5. เพื่อให้มีความเข้าใจในปัญหาเศรษฐกิจสังคมและการเมืองของประเทศและโลกปัจจุบันมีความสำนึกในความเป็นไทย ดำรงไว้ซึ่งความมั่นคงของชาติ ศาสนา พระมหากษัตริย์ และการปกครอง

ตามระบอบประชาธิปไตย

6. เพื่อให้มีความรู้และประสบการณ์ สามารถปฏิบัติงานในระดับช่างเทคนิค หรือระดับวิชาการได้
7. เพื่อให้มีเจตคติที่ดีต่อสัมมาชีพ มีความภูมิใจและมั่นใจในวิชาชีพ
8. เพื่อพัฒนาทางด้านวินัยในการทำงาน มีจรรยาในวิชาชีพ มีความซื่อสัตย์สุจริตความ
ขยันหมั่นเพียร ความคิดริเริ่มสร้างสรรค์ ความรับผิดชอบในการทำงาน ความสัมพันธ์ที่ดีและความสามารถ
ในการตัดสินใจและแก้ปัญหา
9. ส่งเสริมความร่วมมือระหว่างสถานศึกษา และสถานประกอบการทั้งภาครัฐ และเอกชนเพื่อ
การจัดอาชีวศึกษาเป็นไปอย่างมีคุณภาพและประสิทธิภาพ
10. ส่งเสริมและพัฒนาการศึกษาให้เอื้ออำนวยต่อการพัฒนาสุขภาพพลานามัย และสวัสดิการ
สมบูรณ์ของบุคลากรและนักศึกษา
11. ส่งเสริมให้มีความรักชาติ ศาสนา พระมหากษัตริย์ และการปกครองระบอบประชาธิปไตย

ทำเนียบผู้บริหาร

วิทยาลัยการอาชีพหนองแค ตั้งแต่อดีตถึงปัจจุบัน

ลำดับที่	ผู้บริหารสถานศึกษา	ระยะเวลา
1.	นายสุรินทร์ สุวรรณเวศน์	2540 - 2544
2.	นางพัชราภรณ์ ไชยนาม	2544 - 2546
3.	นางอรสา รามโกมุท	2546 - 2548
4.	นายนนทพงษ์ ยอดทอง	2548 - 2550
5.	นายวิวิจ พงษ์ประจักษ์	2550 - 2552
6.	นางวรรณมา ด้วงสว่าง	2552 - 2556
7.	นายประเวศ ยอดยิ่ง	2556 - 2558
8.	นางยุพา พุกสวัสดิ์	2558 - 2559
9.	นายธাত্রี พิบูลมณฑา	2559 - 2561
10.	นายสมชาย จันทร์อินทร์	2562 - 2563
11.	นายวีรชาติ กุลสิทธิ์	2563 - 2565
12.	พันจ่าอากาศเอก ชัยมงคล จำรูญ	2565 - 2567
13.	ดร.ทีลินันท์ ทูมมา	2567-ปัจจุบัน

ประวัติวิทยาลัยการอาชีพหนองแค

ประวัติความเป็นมา

วิทยาลัยการอาชีพหนองแคเป็นสถานศึกษาสังกัดคณะกรรมการการอาชีวศึกษา กระทรวงศึกษาธิการ ประกาศจัดตั้งขึ้นเมื่อวันที่ 18 มิถุนายน พ.ศ. 2540 ตั้งอยู่เลขที่ 39 หมู่ที่ 8 ตำบลหนองโรง อำเภอหนองแค จังหวัดสระบุรี มีเนื้อที่รวม 70 ไร่ 1 งาน 86 ตารางวา ในที่ดิน 2 แปลง ดังต่อไปนี้

1. ที่ดินเอกชนบริจาค จำนวนพื้นที่รวม 17 - 3 - 91 ไร่
2. ที่ธรณีสงฆ์วัดศรีปทุม (ลำบัว) จำนวนพื้นที่รวม 52 - 1 - 95 ไร่

ที่ดินทั้ง 2 แปลงนี้มีประวัติการจัดหาที่ดินเพื่อตั้งวิทยาลัยการอาชีพหนองแค ดังต่อไปนี้

วันที่ 11 พฤศจิกายน 2534 ศึกษาธิการอำเภอหนองแค (นายวิโรจน์ ผาสุกดี) ได้รายงาน นายอำเภอหนองแค (นายวิฑิต เจียรนัย) ได้รับการประสานงานจาก นายพลายงาม ดวงสว่าง ผู้ช่วย อธิบดีกรมอาชีวศึกษา กระทรวงศึกษาธิการ มีนโยบายให้กรมอาชีวศึกษาจัดตั้งวิทยาลัยการอาชีว ระดับอำเภอ ในแผนพัฒนาอาชีวศึกษา ระยะที่ 7 (2535 - 2539) จำนวน 60 แห่ง ซึ่งจังหวัดสระบุรีเป็น จังหวัดหนึ่งในเป้าหมายการจัดตั้ง จึงขอให้กระทรวงศึกษาธิการอำเภอหนองแคช่วยหาที่ดินให้ด้วย วันที่ 12 กันยายน 2540 เวลา 9.15 น. นายทองอยู่ แก้วไทรยะ อธิบดีกรมอาชีวศึกษาได้นำคณะบุคคลต่อไปนี้

1. คณะทูลเกล้าฯถวายโฉนดที่ดินเลขที่ 31187 และ 31188
 1. พระครูวิธานสรคุณ เจ้าอาวาสวัดศรีปทุม (ลำบัว)
 2. พ.ท.เศวต ทศนบรรจง ผู้แทน ม.ล.นวลใจ ทศนบรรจง
 3. นายสายบัว บุญจันทร์
 4. นายแฉล้ม บุญจันทร์
 5. นายวิโรจน์ ผาสุกดี
 6. นายบุญธรรมเกตุคง
 7. นายสุรินทร์ สุวรรณเวชน์ ทำหน้าที่ผู้อำนวยการวิทยาลัยการอาชีพหนองแค
 8. นายสมชัย เพชรพัชรวรรณ ทำหน้าที่ผู้ช่วยผู้อำนวยการวิทยาลัยการอาชีพหนองแค
2. คณะข้าราชการกรมอาชีวศึกษา
 1. นายทองอยู่ แก้วไทรยะ อธิบดีกรมอาชีวศึกษา
 2. นายอัมพร ภักดีชาติ ผู้อำนวยการกองการศึกษาอาชีพ
 3. นายบุญชู มูลพินิจ ผู้อำนวยการกองแผนงาน
 4. นางจรีรัตน์ บินหะซัน หัวหน้าฝ่ายบริหารงานกองการศึกษาอาชีพ
 5. นางสุนัน จันทโมลี หัวหน้างานพัฒนาศึกษากองการศึกษาอาชีพ
 6. นางสาวศุภลักษณ์ ทองโรจน์จนาพัฒน์ หัวหน้างานจัดการศึกษา

เฝ้าทูลละอองพระบาทสมเด็จพระเทพรัตนราชสุดาฯ สยามบรมราชกุมารี ณ ศาลาดุสิตดาลัยเพื่อ ทูลเกล้าฯถวายโฉนดที่ดิน สำหรับพระราชทานให้แก่กรมอาชีวศึกษานำไปจัดสร้างวิทยาลัยการอาชีพหนองแค

วันที่ 6 มีนาคม 2541 กองการศึกษาอาชีพ กรมอาชีวศึกษา ได้มีหนังสืออนุมัติให้วิทยาลัยการอาชีพ หนองแคตามคำสั่งกรมอาชีวศึกษาที่ 487/2540 ตั้งแต่ วันที่ 11 กุมภาพันธ์ พ.ศ. 2540 และผู้บริหาร วิทยาลัยตามคำสั่ง กรมอาชีวศึกษาที่ 1755/2540 ตั้งแต่วันที่ 2 กรกฎาคม 2540 ดังต่อไปนี้

1. นายสุรินทร์ สุวรรณเวช เป็นผู้ประสานงานและทำหน้าที่เป็นผู้อำนวยการ
2. นายสมชัย เพชรพัชรวรรณ เป็นผู้ประสานงานและทำหน้าที่ผู้ช่วยผู้อำนวยการ
3. นายจินศิริ พุ่มศิริ เป็นผู้ประสานงานและทำหน้าที่ผู้ช่วยผู้อำนวยการ

ประกาศจัดตั้ง

วิทยาลัยการอาชีพหนองแค ได้รับการประกาศจัดตั้งเมื่อวันที่ 18 มิถุนายน 2540 โดยฯพณฯ รัฐมนตรีว่าการกระทรวงศึกษาธิการ (นายสุखวิช รังสิตพล) อาศัยอำนาจตามความในมาตรา 25 แห่งพระราชบัญญัติปรับปรุงกระทรวง ทบวง กรม พ.ศ. 2534 กระทรวงศึกษาธิการ ได้ลงนามประกาศจัดตั้งโดยใช้ชื่อว่า "วิทยาลัยการอาชีพหนองแค" และเป็นสถานศึกษาสังกัดส่วนกลาง ขึ้นอยู่กับกองการศึกษาอาชีวกรรมาชีวศึกษา(สำนักงานคณะกรรมการการอาชีวศึกษา)กระทรวงศึกษาธิการบนเนื้อที่ มีเนื้อที่รวม 70 ไร่ 1 งาน 86 ตารางวา ปัจจุบันตั้งอยู่ เลขที่ 39 ม.8 ตำบลหนองโรง อำเภอหนองแค จังหวัดสระบุรี 18140 หมายเลขโทรศัพท์ 0-3638-0072 โทรสาร 0-3637-0072 เว็บไซต์ www.nci.ac.th

ขนาดและที่ตั้ง

วิทยาลัยการอาชีพหนองแคเป็นสถานศึกษาของกองการศึกษาการอาชีวกรรมาชีวศึกษา กระทรวงศึกษาธิการ ประกาศจัดตั้งขึ้นเมื่อวันที่ 18 มิถุนายน พศ2540 ตั้งอยู่ที่ หมู่ที่ 8 ตำบลหนองโรง อำเภอหนองแคจังหวัดสระบุรี มีเนื้อที่รวม 70 ไร่ 1 งาน 86 ตารางวาในที่ดิน 2 แปลง ดังต่อไปนี้

1. ที่ดินเอกชนบริจาค จำนวนพื้นที่รวม 17-3-91 ไร่
2. ที่ธรณีสงฆ์วัดศรีปทุม(ลำบัว) จำนวนพื้นที่รวม 52-1 -95 ไร่



แผนผังวิทยาลัยการอาชีพหนองแค

1. อาคารวิทยบริการ
2. อาคารเรียน - ฝึกงานอุตสาหกรรม 3 ชั้น
3. อาคารรวมแผนกวิชาสามัญและฝ่ายพัฒนากิจการนักเรียน นักศึกษา
4. อาคารช่างเทคนิคพื้นฐาน
5. อาคารเรียนตึกพาณิชยกรรม 3 ชั้น
6. อาคารพัสดุและห้องประชุม มรว.จวง สนิทวงศ์ ณ อยุธยา
7. อาคารหอประชุมและโรงอาหารชั่วคราว
8. บ้านพักผู้อำนวยการ
9. บ้านพักรองผู้อำนวยการ
10. ห้องน้ำ ชาย - หญิง
11. เสาธง

12. ป้อมยาม
13. สนามฟุตบอล 1
14. ระบบประปาหอถังสูง
15. โรงจอดรถจักรยานยนต์นักศึกษา
16. โรงจอดรถยนต์สำหรับครู - อาจารย์ เจ้าหน้าที่
17. บ้านพักครู - เจ้าหน้าที่ อาคาร 1
18. บ้านพักครู - เจ้าหน้าที่ อาคาร 2
19. อาคาร 8

ประวัติอาคารโดยสังเขป

อาคารหมายเลข 1 อาคารวิทยบริการ 4 ชั้น

1. อาคารหมายเลข 1 ใช้เป็นสำนักงาน
 - 1.1 ชั้น 1 สำนักงาน ได้แก่ งานบริหารงานทั่วไป (งานสารบรรณ) งานประชาสัมพันธ์ งานบุคลากร งานการเงิน งานบัญชี
 - 1.2 ชั้น 2 ห้องผู้อำนวยการ และสำนักงานฝ่ายแผนงานและความร่วมมือ งานวางแผนงบประมาณ งานความร่วมมือและบริการชุมชน งานวิจัย พัฒนา นวัตกรรมและสิ่งประดิษฐ์ งานประกันคุณภาพฯ งานส่งเสริมผลิตผลการค้าฯ
 - 1.3 ชั้น 3 ห้องวิทยบริการ
 - 1.4 ชั้น 4 ห้องประชุม
2. สภาพการใช้งานในปัจจุบันอยู่ในสภาพดีและใช้งานได้

อาคารหมายเลข 2 อาคารเรียน - ฝึกงานอุตสาหกรรม 3 ชั้น

1. อาคารหมายเลข 2 ใช้เป็นอาคารเรียน
 - 1.1 ชั้น 1 แผนกวิชาช่างยนต์ ห้องเรียนจำนวน 2 ห้องเรียน ห้องฝึกงานจำนวน 1 ห้อง
 - 1.2 ชั้น 2 แผนกวิชาอิเล็กทรอนิกส์ ห้องเรียนจำนวน 8 ห้องเรียน
 - 1.3 ชั้น 3 แผนกวิชาไฟฟ้าห้องเรียนจำนวน 4 ห้องศูนย์เรียนรู้วิทยาศาสตร์จำนวน 1 ห้องเรียน
2. สภาพการใช้งานในปัจจุบันอยู่ในสภาพดีและใช้งานได้

อาคารหมายเลข 3 อาคารลีลาวดี 1 ชั้น

1. อาคารหมายเลข 3 ใช้เป็นอาคารเรียนแผนกวิชาสามัญสัมพันธ์และสำนักงานฝ่ายพัฒนากิจการนักเรียน นักศึกษา
 - 1.1 สำนักงานฝ่ายพัฒนากิจการนักเรียน นักศึกษา งานครูที่ปรึกษา งานกิจกรรมนักเรียน นักศึกษา งานสวัสดิการนักเรียน นักศึกษา งานปกครอง งานแนะแนวและจัดหางาน
 - 1.2 แผนกวิชาวิชาสามัญสัมพันธ์ ห้องเรียนจำนวน 5 ห้องเรียน
2. สภาพการใช้งานในปัจจุบันอยู่ในสภาพดีและใช้งานได้

อาคารหมายเลข 4 อาคารโรงฝึกงานช่างเทคนิคพื้นฐาน 1 ชั้น

1. อาคารหมายเลข 4 ใช้เป็นอาคารเรียน
 - 1.1 แผนกวิชาเทคนิคพื้นฐาน ห้องเรียนจำนวน 1 ห้องเรียน ห้องฝึกงานจำนวน 1 ห้อง
2. สภาพการใช้งานในปัจจุบันอยู่ในสภาพดีและใช้งานได้

อาคารหมายเลข 5 อาคารเรียนตึกพาณิชย์กรรม 3 ชั้น

1. อาคารหมายเลข 5 ใช้เป็นอาคารเรียน และสำนักงาน
 - 1.1 ชั้น 1 สำนักงานฝ่ายวิชาการ งานพัฒนาหลักสูตรการเรียน การสอน งานวัดผล และประเมินผล สำนักงานงานทะเบียน งานศูนย์ข้อมูลและสารสนเทศ ห้องบริการอินเทอร์เน็ตจำนวน 1 ห้อง ห้องเรียนแผนกวิชาบัญชีจำนวน 2 ห้องเรียน
 - 1.2 ชั้น 2 แผนกวิชาคอมพิวเตอร์ธุรกิจ ห้องเรียนจำนวน 6 ห้องเรียน
 - 1.3 ชั้น 3 แผนกวิชาบัญชีมี ห้องเรียนจำนวน 6 ห้องเรียน ห้องเรียนแผนกวิชาคอมพิวเตอร์ธุรกิจจำนวน 1 ห้องเรียน
2. สภาพการใช้งานในปัจจุบันอยู่ในสภาพดีและใช้งานได้

อาคารหมายเลข 6 อาคารพัสดุและห้องประชุม มรว.จวง สนิทวงศ์ ณ อยุธยา

1. อาคารหมายเลข 6 ใช้เป็นสำนักงานและห้องประชุม
 - 1.1 สำนักงาน ได้แก่ สำนักงานฝ่ายบริหารทรัพยากร งานพัสดุ
 - 1.2 ห้องประชุม มรว.จวง สนิทวงศ์ ณ อยุธยา
2. สภาพการใช้งานในปัจจุบันอยู่ในสภาพดีและใช้งานได้

อาคารหมายเลข 7 อาคารหอประชุมและโรงอาหารชั่วคราว

1. อาคารหมายเลข 7 ใช้เป็นหอประชุม
 - 1.1 สำนักงาน ได้แก่ ร้านค้าสวัสดิการ ห้องเก็บของงานโครงการพิเศษ ห้องเก็บของงานอาคารและสถานที่
 - 1.2 หอประชุม / โรงอาหาร
2. สภาพการใช้งานในปัจจุบันอยู่ในสภาพดีและใช้งานได้

อาคารหมายเลข 8 บ้านพักผู้อำนวยการ

1. อาคารหมายเลข 8 ใช้เป็นบ้านพักผู้อำนวยการ
 - 1.1 บ้านพักผู้อำนวยการจำนวน 1 หลัง
2. สภาพการใช้งานในปัจจุบันอยู่ในสภาพดีและใช้งานได้

อาคารหมายเลข 9 บ้านพักรองผู้อำนวยการ

1. อาคารหมายเลข 9 ใช้เป็นบ้านพักรองผู้อำนวยการ
 - 1.1 บ้านพักรองผู้อำนวยการ (บ้านแฝด)
2. สภาพการใช้งานในปัจจุบันอยู่ในสภาพดีและใช้งานได้

อาคารหมายเลข 19 อาคารเรียน 4 ชั้น

1. อาคารหมายเลข 19 ใช้เป็นอาคารเรียน
 - 1.1 ชั้น 1 สำนักงาน ได้แก่ ห้องรองผู้อำนวยการฝ่ายพัฒนาฯ ห้องฝ่ายพัฒนาฯ ห้องพยาบาล
 - 1.2 ชั้น 2 แผนกวิชาสามัญสัมพันธ์ ห้องเรียนจำนวน 5 ห้องเรียน
 - 1.3 ชั้น 3 แผนกวิชาการบัญชี ห้องเรียนจำนวน 5 ห้อง
 - 1.4 ชั้น 4 แผนกวิชาการบัญชี ห้องเรียนจำนวน 5 ห้อง
2. สภาพการใช้งานในปัจจุบันอยู่ในสภาพดีและใช้งานได้

ลักษณะชุมชนรอบบริเวณ ที่ตั้งวิทยาลัยการอาชีพหนองแค ส่วนใหญ่จะติดพื้นที่ทำนาของประชาชนในชุมชน หมู่ 8 มีเขตติดต่อดังนี้

- | | |
|---------------------------|----------------------------|
| - ทิศเหนือ (หน้าวิทยาลัย) | ติดกับถนนหน้าคลองระพีพัฒน์ |
| - ทิศตะวันออก | ติดกับพื้นที่ทำนา |
| - ทิศใต้ | ติดกับพื้นที่ทำนา |
| - ทิศตะวันตก | ติดกับพื้นที่ทำนา |

การติดต่อ

เลขที่ตั้ง : 39 หมู่ 8 ตำบลหนองโรง อำเภอหนองแค จังหวัดสระบุรี 18140

โทรศัพท์ : 0-3637-072 โทรสาร : 0-3637-0072 สารบรรณอิเล็กทรอนิกส์ : Saraburi06

Website : www.nic.ac.th, Email : nongkhae@nci.ac.th

การคมนาคม

- | | |
|-------------------------------------|--------------------|
| ระยะห่างจากที่ว่าการอำเภอ/เขต | ประมาณ 7 กิโลเมตร |
| ระยะห่างจากที่ว่าการอำเภอ/เขต เมือง | ประมาณ 28 กิโลเมตร |
| ระยะห่างจากกรุงเทพมหานคร | ประมาณ 92 กิโลเมตร |

การจัดหลักสูตรการเรียนการสอน

แบ่งออกเป็น 2 ระดับการศึกษา คือ

1. ระดับประกาศนียบัตรวิชาชีพ (ปวช.)
2. ระดับประกาศนียบัตรวิชาชีพชั้นสูง (ปวส.)
3. หลักสูตรระยะสั้น

ประกอบด้วยประเภทวิชาต่าง ๆ มี 2 ประเภทวิชาคือ

1. ประเภทวิชาพาณิชยกรรม
2. ประเภทวิชาอุตสาหกรรม

แต่ละประเภทวิชา ประกอบด้วยคณะวิชาต่าง ๆ ดังนี้

1. หลักสูตรประกาศนียบัตรวิชาชีพ (ปวช.) หลักสูตร 3 ปี วิทยาลัยเปิดทำการเรียนการสอน

โดยใช้หลักสูตรประกาศนียบัตรวิชาชีพ (ปวช.ระบบปกติ หลักสูตร 3 ปีรับนักศึกษาที่จบชั้นมัธยมศึกษาปีที่ 3 (ม3) หรือเทียบเท่า เปิดสอน 3 ประเภทวิชา

- 1.1.ประเภทวิชาพาณิชยกรรม
 - 1.1.1 สาขางานการบัญชี
- 1.2 ประเภทวิชาอุตสาหกรรมดิจิทัลและเทคโนโลยีสารสนเทศ
 - 1.2.1 เทคโนโลยีธุรกิจดิจิทัล
- 1.3 ประเภทวิชาอุตสาหกรรม
 - 1.3.1 สาขางานยานยนต์
 - 1.3.2 สาขางานไฟฟ้ากำลัง
 - 1.3.3 สาขางานอิเล็กทรอนิกส์
 - 1.3.4 สาขางานซ่อมบำรุงอุตสาหกรรม
 - 1.3.5 สาขางานเทคนิคพื้นฐาน

2. หลักสูตรประกาศนียบัตรวิชาชีพชั้นสูง (ปวส.) ทั้งในระบบปกติและระบบทวิภาคี วิทยาลัยการอาชีวศึกษา หนองคาย จัดการเรียนการสอนโดยใช้หลักสูตรประกาศนียบัตรวิชาชีพชั้นสูง (ปวส.) รับผู้สำเร็จการศึกษาระดับประกาศนียบัตรวิชาชีพ (ปวช.) และผู้ที่สำเร็จการศึกษาชั้นมัธยมศึกษาปีที่ 6 (ม.6) หรือเทียบเท่า เข้าศึกษาในประเภทวิชาต่าง ๆ ดังนี้

2.1. ประเภทวิชาพาณิชยกรรม

2.1.1 สาขางานการบัญชี

2.2 ประเภทวิชาอุตสาหกรรมดิจิทัลและเทคโนโลยีสารสนเทศ

2.2.1 เทคโนโลยีธุรกิจดิจิทัล

2.2. ประเภทวิชาอุตสาหกรรม

2.2.1 สาขางานเทคนิคยานยนต์

2.2.2 สาขางานติดตั้งไฟฟ้า

2.2.3 สาขาอิเล็กทรอนิกส์อุตสาหกรรม

2.2.4 สาขาเครื่องมือกล

รูปแบบการจัดการเรียนการสอน แบ่งเป็น 2 ระบบ ดังนี้

1. ระบบปกติ

2. ระบบทวิภาคี

ประเภทที่ 2 ข้อมูลบุคลากร
 จำนวนบุคลากร วิทยาลัยการอาชีพหนองแค
 แยกตามประเภทบุคลากร ปีการศึกษา 2567
 มีจำนวนทั้งหมด 53 คน ประกอบด้วย

ลำดับที่	ประเภท	จำนวนรวม
1	ผู้บริหาร	4
2	ข้าราชการครู	13
3	พนักงานราชการทำหน้าที่สอน	8
4	ลูกจ้างชั่วคราวทำหน้าที่สอน	11
5	ลูกจ้างชั่วคราวทำหน้าที่ทั่วไป	17
รวมทั้งสิ้น		53

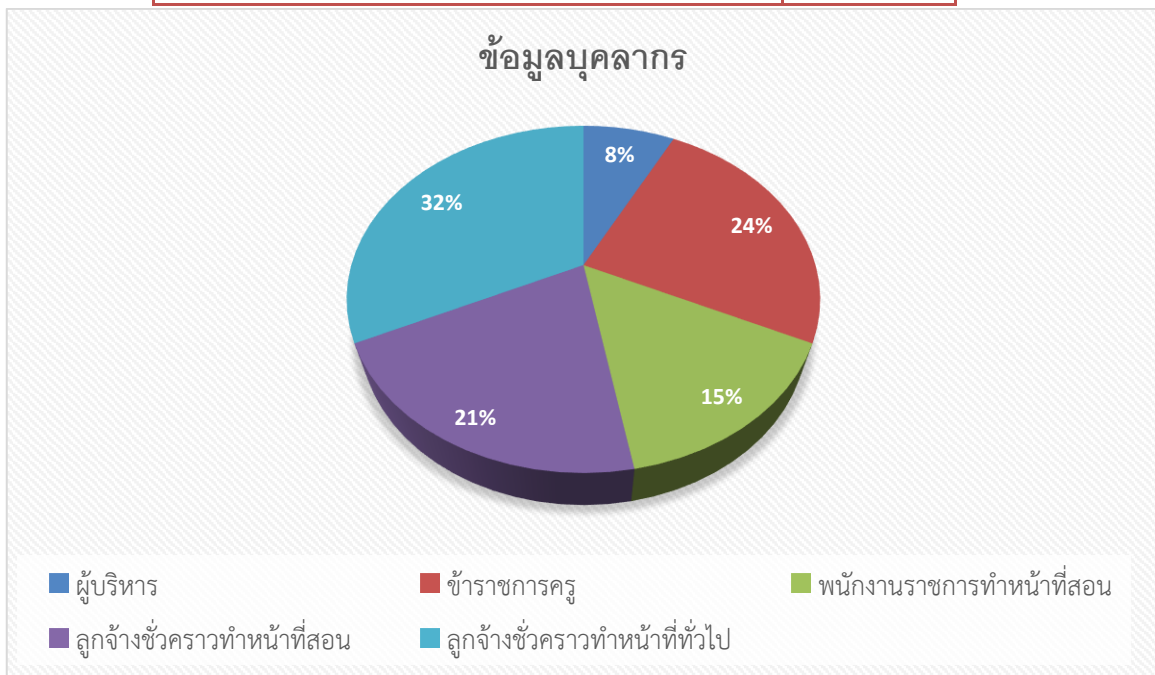

จำนวนข้าราชการครู ข้าราชการพลเรือน
 และพนักงานราชการ ปีการศึกษา 2567

1. ผู้บริหาร	3	1	4	-	-	-	-	-	-	-	-	-	4
2. แผนกวิชาสามัญสัมพันธ์	-	2	2	-	1	1	-	-	-	-	1	1	4
3. แผนกวิชาการบัญชี	-	1	1	-	1	1	-	-	-	-	1	-	3
4. แผนกวิชาเทคโนโลยีธุรกิจดิจิทัล	1	1	2	-	2	2	-	-	-	-	-	-	4
5. แผนกงานยานยนต์	1	-	1	3	-	3	-	-	-	2	-	2	6
6. แผนกไฟฟ้ากำลัง	1	-	1	-	-	-	-	-	-	1	2	4	4
7. แผนกอิเล็กทรอนิกส์	-	1	1	1	-	1	-	-	-	-	1	1	3
8. แผนกเทคนิคพื้นฐาน	2	-	1	-	-	-	-	-	-	1	-	1	3
9. แผนกเครื่องมือกลและซ่อมบำรุง	-	1	1	1	-	1	1	-	1	1	1	2	5
10. แผนกกระยะสั้น	1	-	-	-	-	-	-	-	-	-	-	-	1
รวมครูผู้สอนทั้งสิ้น	6	6	12	5	4	9	1	-	1	5	6	11	33

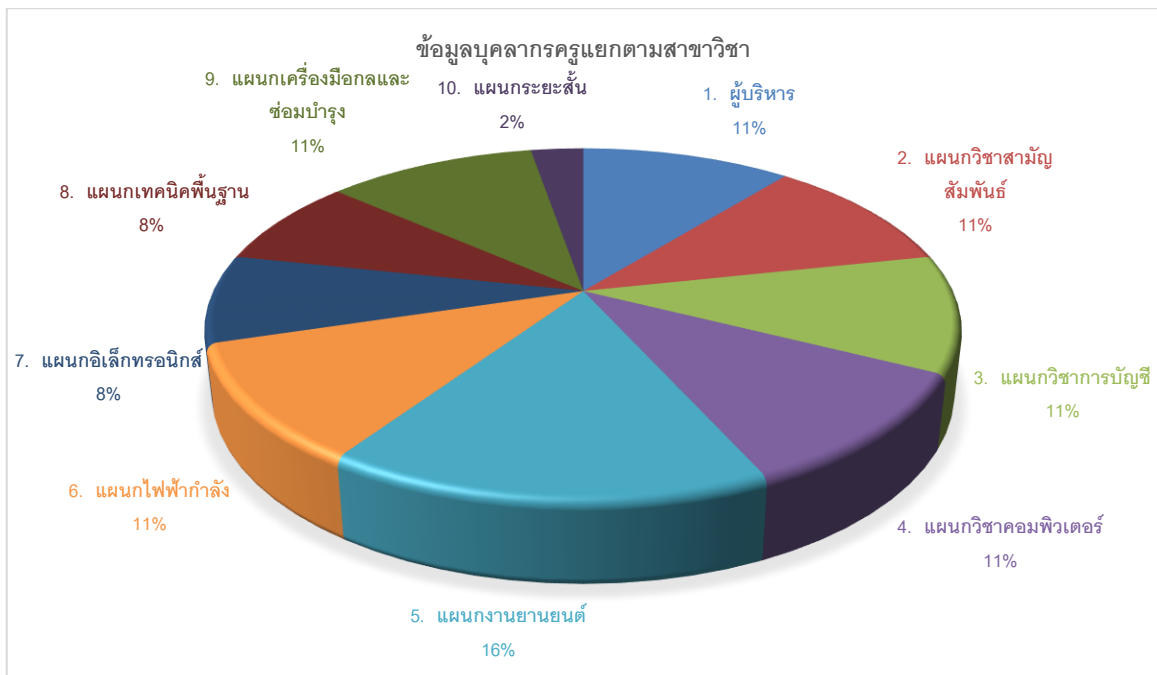

คุณวุฒิและตำแหน่งที่มีวิทยฐานะ

ชื่อ - สกุล	ตำแหน่ง	ระดับ	วิทยฐานะ	ชื่อย่อวุฒิสูงสุด	วิชาเอกของวุฒิสูงสุด
ผู้บริหาร					

นายทีฆิณันท์ ทูมา	ผู้อำนวยการ	คศ.3	ชำนาญการ พิเศษ	ศษ.ม.	การบริหารการศึกษา
นายพนมไพร ชวงจัน	รอง ผู้อำนวยการ	คศ.3	ชำนาญการ พิเศษ	ศษ.ม.	การบริหารการศึกษา
นางสาวกนกกร นิमित	รอง ผู้อำนวยการ	คศ.3	ชำนาญการ พิเศษ	ค.อ.บ.	ไฟฟ้า
นายกามนิต ไบภักดี	รอง ผู้อำนวยการ	คศ.2	ชำนาญการ	ศษ.ม.	การบริหารการศึกษา
แผนกวิชาสามัญสัมพันธ์					
นางสาวทัศนีย์ โพอุทัย	ครู	ค.ศ.1	-	ค.บ.	คณิตศาสตร์
นางสาวรัตติยากร ประดับ เพชร	ครู	ค.ศ.1	-	ค.บ.	ภาษาอังกฤษ
นางสาวสรินทร์ อัครวิบูลย์ พันธ์	พนักงาน ราชการ	-	-	วท.บ.	เกษตรศาสตร์
นางสาวจิรนนท์ เกตุสุวรรณ	ครูอัตราจ้าง	-	-	รศ.บ.	รัฐประศาสนศาสตร์
แผนกวิชาการบัญชี					
นางสาวปิยะมาศ ม่วงเปลี่ยน	ครู	คศ.3	ชำนาญการ พิเศษ	บธ.ม.	การเงิน
นางนิลวรรณ ชูก้อนทอง	พนักงาน ราชการ	-	-	บธ.บ.	การเงิน
นางสาวศศยา พรมมา	ครูอัตราจ้าง	-	-	บธ.ม.	การจัดการทั่วไป
แผนกวิชาคอมพิวเตอร์					
นางวัชรภรณ์ เขียนแมน	ครู	คศ.2	ชำนาญการ	ค.อ.ม.	เทคโนโลยีคอมพิวเตอร์
นายอรรถพล บุญเลิศธนา	ครู	คศ.2	ชำนาญการ	วท.บ.	เทคโนโลยีสารสนเทศ
นางปรัชญา เพ็ชรสิงห์	พนักงาน ราชการ	-	-	ศ.ศ.บ.	การจัดการ
นางลัดดาวัลย์ พิบูลย์ชัยสิทธิ์	พนักงาน ราชการ	-	-	ค.อ.ม.	เทคโนโลยีคอมพิวเตอร์
ชื่อ - สกุล					
ตำแหน่ง					
ระดับ					
วิทยฐานะ					
ชื่อย่อวุฒิสูงสุด					
วิชาเอกของวุฒิสูงสุด					
แผนกช่างยนต์					
นายฤกษ์ มีชำนาญ	ครู	ค.ศ.1	-	อส.บ.	เครื่องกล
นายรชต ชูก้อนทอง	พนักงาน ราชการ	-	-	วท.บ.	เครื่องกล
นายฤกษ์ ลีพันธ์น้อย	พนักงาน ราชการ	-	-	วท.บ.	เทคโนโลยีอุตสาหกรรม

นายศักดิ์รพี เรืองนารี	พนักงาน ราชการ	-	-	วท.บ.	เทคโนโลยีอุตสาหกรรม
นายศิรพล บุญอารีย์	ครูอัตราจ้าง	-	-	ค.อ.บ.	วิศวกรรมเครื่องกล
นายเผ่าเทพ ตรีคงคา	ครูอัตราจ้าง	-	-	ค.อ.บ.	วิศวกรรมเครื่องกล
แผนกไฟฟ้ากำลัง					
นายยุทธการ เทศเพ็ญ	ครู	คศ.1	-	ค.อ.บ.	วิศวกรรมไฟฟ้า
นางสาวเจนจิรา ประทีน	ครูอัตราจ้าง	-	-	ค.อ.บ.	วิศวกรรมไฟฟ้ากำลัง
นายศักดิ์สิทธิ์ ชูจิต	ครูอัตราจ้าง	-	-	ค.อ.บ.	วิศวกรรมไฟฟ้ากำลัง
แผนกอิเล็กทรอนิกส์					
นางสาววิสุวัฒน์ี กมลศิลป์	ครู	คศ.1	-	วศ.ม.	วิศวกรรมโทรคมนาคม และคอมพิวเตอร์
นายเอกพล หาดทวยการ	พนักงาน ราชการ	-	-	อส.บ.	โทรคมนาคม
นางสาวโชติมา ธาราดล	ครูอัตราจ้าง	-	-	ค.อ.บ.	วิศวกรรมอิเล็กทรอนิกส์
แผนกเทคนิคพื้นฐาน					
นายวิรัช สิริปัญญา	ครู	คศ.1	-	วท.บ.	เทคโนโลยีอุตสาหกรรม
ว่าที่ร้อยตรี วิทยา สายลาด	ครู	คศ.1	-	วศ.บ.	เทคโนโลยีวิศวกรรมการ เชื่อม
นายอภิวัฒน์ เลิศพรม	ครูอัตราจ้าง	-	-	วศ.บ.	เครื่องกล
แผนกเครื่องมือกลและซ่อม บำรุง					
นางสาวสุภาวดี สิริทรัพย์ อาภา	ครู	คศ.1	-	ค.อ.บ.	วิศวกรรมกลอุตสาหกรรม
นายชินพันธ์ มะลาย	พนักงาน ราชการ	-	-	บธ.บ.	การจัดการอุตสาหกรรม
นายอุเทน แดงโสภา	ครูอัตราจ้าง	-	-	ค.อ.บ.	วิศวกรรมกลอุตสาหกรรม
นางสาวศศิมา คัมภีระพันธ์	ครูอัตราจ้าง	-	-	ค.อ.บ.	วิศวกรรมกลอุตสาหกรรม
แผนกกระยะสั้น					
นายจตุพร รัตนอำนวยชัย	ครู	คศ.1	-	บธ.บ.	คอมพิวเตอร์ธุรกิจ

เจ้าหน้าที่ธุรการ

ชื่อ - สกุล	ตำแหน่ง เจ้าหน้าที่	วุฒิการศึกษา			วุฒิการศึกษา
		ปวช.	ปวส.	ป.ตรี	
นางสาวณัฐสุดา อาญาสิทธิ์	การเงิน			/	บธ.บ.การจัดการทั่วไป
นางสาวมัทนา ทองชาติ	ทะเบียน			/	ศศ.บ.นิเทศศาสตร์

นางสาวสมหญิง ดีปัญญา	วัดผล/หลักสูตร			/	บธ.บ.การจัดการทั่วไป
นางวนิดา บุญยานันต์	แนะแนว/ กิจกรรม		/		ปวส.คอมพิวเตอร์
นายอานนท์ คนขำ	ประกัน/วิจัย			/	บธ.บ.การจัดการทั่วไป
	ห้องสมุด/ ประชาสัมพันธ์			/	คศ.ม.ผ้าและเครื่องแต่งกาย
นางสาวบุษยมาศ บุญยานันต์	สวัสดิการ/ที่ ปรึกษา/ปกครอง			/	รป.บ.รัฐประศาสนศาสตร์
นางสาวอชิรญา ประทีน	บุคลากร			/	วิทยาศาสตร์บัณฑิต
นางสาวธิดาพร ธารเอน	แผนงาน/ความ ร่วมมือ/ส่งเสริม ผลิตผล			/	ศศ.บ.การพัฒนาชุมชน
นางสาวกชกร บุญเรือง	พัสดุ		/		ปวส.คอมพิวเตอร์ธุรกิจ
นางสาวพิชญธิดา ฉิมยาม	พัสดุ		/		ปวส.คอมพิวเตอร์ธุรกิจ
นางสาวสุ้มชฌิมา วาจามธุระ	บริหารทั่วไป		/		ปวส.ธุรกิจดิจิทัล
นางสาวทศยา พรมมา	บัญชี			/	บช.บ บัญชี
นางสาวจันทร์จิรา ทองอร่าม	การเงิน			/	การบริหารธุรกิจบัณฑิต

บุคลากรวิทยาลัยการอาชีพหนองแค ปีการศึกษา 2567

หน้าที่ที่ได้รับมอบหมาย

ชื่อ - สกุล	หน้าที่
<u>ผู้บริหาร</u>	
นายทีฐินันท์ ทูมมา	ผู้อำนวยการวิทยาลัยการอาชีพหนองแค/รอง ผู้อำนวยการฝ่ายแผนงานและความร่วมมือ
นายพนมไพร ช่วงจัน	รองผู้อำนวยการฝ่ายบริหารทรัพยากร
นางสาวกนกกร นิमित	รองผู้อำนวยการฝ่ายวิชาการ
นายกามนิต ไบภักดี	รองผู้อำนวยการพัฒนากิจการนักเรียน นักศึกษา
<u>แผนกวิชาสามัญสัมพันธ์</u>	
นางสาวทัศนีย์ โพอุทัย	หัวหน้าแผนกวิชาสามัญสัมพันธ์ หัวหน้างานบริหารงานทั่วไป ผู้ช่วยหัวหน้างานแนะแนวอาชีพ

นางสาวสรินทร์ อัครวิบูลย์พันธ์	หัวหน้างานบุคลากร ผู้ช่วยหัวหน้าแผนกวิชาสามัญ สัมพันธ์
นางสาวรัตติยากร ประดับเพชร	ผู้ช่วยหัวหน้างานครูที่ปรึกษา ผู้ช่วยหัวหน้าแผนกวิชาสามัญสัมพันธ์ หัวหน้างานสื่อการเรียนการสอน
นางสาวจิรนนท์ เกตุสุวรรณ	ผู้ช่วยหัวหน้างานห้องสมุด
<u>แผนกวิชาการบัญชี</u>	
นางสาวปิยะมาศ ม่วงเปลี่ยน	หัวหน้างานการเงิน หัวหน้าแผนกวิชาการบัญชี
นางนิลวรรณ ชูก้อนทอง	หัวหน้างานทวิภาคี ผู้ช่วยหัวหน้าแผนกวิชาการบัญชี
นางสาวทัศนยา พรอมมา	หัวหน้างานแนะแนวอาชีพและการจัดหางาน ผู้ช่วยหัวหน้าแผนกวิชาการบัญชี
ชื่อ – สกุล	หน้าที่
<u>แผนกวิชาคอมพิวเตอร์</u>	
นางวัชรารณีย์ เขียนแมน	หัวหน้างานวัดผลและประเมินผล หัวหน้างานพัสดุ ผู้ช่วยหัวหน้างานพัฒนาหลักสูตร
นายอรรถพล บุญเลิศสนา	หัวหน้างานทะเบียน ผู้ช่วยหัวหน้างานปกครอง หัวหน้างานข้อมูลและสารสนเทศ
นางปรัชญา เพ็ชรสิงห์	หัวหน้าแผนกวิชาคอมพิวเตอร์ธุรกิจ/เทคโนโลยีธุรกิจ ดิจิทัล ผู้ช่วยหัวหน้างานส่งเสริมผลิตผลฯ หัวหน้างานวิทยบริการฯ
นางลัดดาวัลย์ พิบูลย์ชัยสิทธิ์	หัวหน้างานแผนและงบประมาณ หัวหน้างานประกันฯ ผู้ช่วยหัวหน้าแผนกวิชาคอมพิวเตอร์ฯ
<u>แผนกงานยานยนต์</u>	
นายฤกษ์ ไม้ชำนาญ	ผู้ช่วยหัวหน้างานโครงการพิเศษ หัวหน้าแผนกวิชาช่างยนต์ ผู้ช่วยหัวหน้างานพัสดุ(ดูแลควบคุมยานพาหนะ)
นายฤกษ์ สิทธีน้อย	หัวหน้างานพัฒนาหลักสูตรฯ ผู้ช่วยหัวหน้างานโครงการพิเศษฯ ผู้ช่วยหัวหน้าแผนกวิชาช่างยนต์ ผู้ช่วยหัวหน้างานปกครอง

นายรชต ชูก้อนทอง	หัวหน้างานความร่วมมือ ผู้ช่วยหัวหน้างานกิจกรรมฯ(งานลูกเสือ) ผู้ช่วยหัวหน้างานโครงการพิเศษฯ ผู้ช่วยหัวหน้างานอาชีพทวิภาคีฯ
นายศักดิ์ศรีพี เรืองนารี	ผู้ช่วยหัวหน้างานปกครอง หัวหน้างานโครงการพิเศษและการบริการชุมชน
นายศิริพล บุญอารีย์	ผู้ช่วยหัวหน้างานอาคารสถานที่ ผู้ช่วยหัวหน้างานพัสดุ
นายเผ่าเทพ ตริคองคา	ผู้ช่วยหัวหน้างานอาคารสถานที่ หัวหน้างานปกครอง หัวหน้าผู้ควบคุมยานพาหนะ
<u>แผนกไฟฟ้ากำลัง</u>	
นายยุทธการ เทศเพ็ญ	หัวหน้าแผนกวิชาช่างไฟฟ้ากำลัง ผู้ช่วยหัวหน้างานพัสดุ ผู้ช่วยหัวหน้างานอาคารสถานที่ ผู้ช่วยหัวหน้างานปกครอง
นางสาวเจนจิรา ประทีน	ผู้ช่วยหัวหน้างานแนะแนวอาชีพฯ หัวหน้างานวิจัยฯ ผู้ช่วยหัวหน้าแผนกวิชาช่างไฟฟ้ากำลัง ผู้ช่วยหัวหน้างานปกครอง
นายศักดิ์สิทธิ์ ชูจิต	-
<u>แผนกอิเล็กทรอนิกส์</u>	
ชื่อ - สกุล	หน้าที่
นางสาววิสุวัฒน์ กมลศิลป์	หัวหน้างานประชาสัมพันธ์ ผู้ช่วยหัวหน้างานวิจัย ผู้ช่วยหัวหน้าแผนกวิชาอิเล็กทรอนิกส์ ผู้ช่วยงานสื่อการเรียนการสอน
นายเอกพล หาดทวยการ	หัวหน้างานกิจกรรมนักเรียน นักศึกษา ผู้ช่วยหัวหน้าแผนกวิชาอิเล็กทรอนิกส์
นางสาวโชติมา ธาราดล	ผู้ช่วยหัวหน้างานประกัน ผู้ช่วยหัวหน้างานทวิภาคี
<u>แผนกเทคนิคพื้นฐาน</u>	
นายวิษณุ สิทธิปัญญา	ผู้ช่วยหัวหน้างานอาคารสถานที่/ผู้ช่วยหัวหน้างานกิจกรรมฯ(นักศึกษาวิชาทหาร)/หัวหน้าแผนกวิชาเทคนิคพื้นฐาน
นายอภิวัฒน์ เลิศพรหม	ผู้ช่วยหัวหน้างานพัสดุ ผู้ช่วยหัวหน้างานอาคารสถานที่ ผู้ช่วยหัวหน้างานวิจัย

ว่าที่ร้อยตรี วิทยา สายลาด	ผหัวหน้างานอาคารสถานที่ ผู้ช่วยหัวหน้าแผนกวิชาเทคนิคพื้นฐาน ผู้ช่วยหัวหน้างานปกครอง
แผนกเครื่องมือกลและซ่อมบำรุง	
นายอุเทน แดงโสภา	ผู้ช่วยหัวหน้างานอาคารสถานที่ ผู้ช่วยหัวหน้างานวิจัยฯ ผู้ช่วยหัวหน้างานศูนย์ข้อมูลฯ
นายชินพันธ์ มะลาย	หัวหน้างานแนะแนว ผู้ช่วยหัวหน้างานอาคารสถานที่ ผู้ช่วยหัวหน้าแผนกวิชาช่างซ่อมบำรุง ผู้ช่วยหัวหน้างานปกครอง
นางสาวสุภาวดี สิริทรัพย์อาภา	หัวหน้าแผนกวิชาช่างซ่อมบำรุง หัวหน้างานบริหารทั่วไป
นางสาวศศิมา คัมภีระพันธ์	ผู้ช่วยหัวหน้างานอาคารสถานที่ ผู้ช่วยหัวหน้างานประชาสัมพันธ์ ผู้ช่วยหัวหน้างานครูที่ปรึกษา ผู้ช่วยหัวหน้างานสื่อการเรียนการสอน
หลักสูตรระยะสั้น	
นายจตุพร รัตนอำนาจชัย	หัวหน้างานพัฒนาหลักสูตร(ระยะสั้น)

เจ้าหน้าที่ธุรการ (ลูกจ้างชั่วคราว) ปีการศึกษา 2567

ชื่อ - สกุล	หน้าที่
ฝ่ายแผนงานและความร่วมมือ	
นายอานนท์ คนขำ	เจ้าหน้าที่งานประกันคุณภาพ เจ้าหน้าที่งานวิจัย พัฒนา นวัตกรรมและสิ่งประดิษฐ์
นางสาวธิดาพร ภารเอน	เจ้าหน้าที่งานวางแผนและงบประมาณ/งานความร่วมมือ/งานส่งเสริมผลิตผล
-	เจ้าหน้าที่งานศูนย์ข้อมูล
ฝ่ายบริหารทรัพยากร	
นางสาวณัฐสุดา อาญาสิทธิ์	เจ้าหน้าที่งานการเงิน
-	เจ้าหน้าที่งานประชาสัมพันธ์
นางสาวอชิรญา ประทีน	เจ้าหน้าที่งานบุคลากร
นางสาวกชกร บุญเรือง	เจ้าหน้าที่งานพัสดุ
นางสาวพิชญธิดา ฉิมยาม	เจ้าหน้าที่งานพัสดุ
นางสาวสุ่มชฌิมา วาจามธุระ	เจ้าหน้าที่งานบริหารทั่วไป
นางสาวทัตยา พรมมา	เจ้าหน้าที่งานการเงิน
ฝ่ายวิชาการ	
นางสาวมัทนา ทองชาติ	เจ้าหน้าที่งานทะเบียน
นางสาวสมหญิง ดีปัญญา	เจ้าหน้าที่งานวัดผลและประเมินผล/งานพัฒนาหลักสูตร

-	เจ้าหน้าที่งานวิทยบริการและห้องสมุด
นางสาวธิดาพร ภารเอน	เจ้าหน้าที่งานทวิภาคี
ฝ่ายพัฒนากิจการนักเรียน นักศึกษา	
นางวนิดา บุญยานันท์	เจ้าหน้าที่งานกิจกรรมนักเรียน นักศึกษา/งานแนะแนวอาชีพ
นางสาวบุษยมาศ บุญยานันต์	เจ้าหน้าที่งานโครงการพิเศษ/งานปกครอง/เจ้าหน้าที่งานสวัสดิการ/งานครูที่ปรึกษา
คณงาน	
นายสุนัน รุนอุบล	นักการภารโรง
นายวีระ จันทกุล	เจ้าหน้าที่รักษาความปลอดภัย
นางจิตตรา วาดี	แม่บ้าน
นายประเสริฐ สีเงิน	เจ้าหน้าที่รักษาความปลอดภัย

ประเภทที่ 3 ข้อมูลหลักสูตร

การจัดการเรียนการสอน

การจัดการเรียนการสอนวิทยาลัยการอาชีพหนองแค เปิดสอน 2 หลักสูตร คือ

1. หลักสูตรประกาศนียบัตรวิชาชีพ (ปวช.)
2. หลักสูตรประกาศนียบัตรวิชาชีพชั้นสูง (ปวส.)

1. หลักสูตรประกาศนียบัตรวิชาชีพ (ปวช.)

รับผู้สำเร็จการศึกษาระดับมัธยมศึกษาตอนต้น (ม.3) หรือเทียบเท่า ใช้ระยะเวลาในการศึกษาตลอดหลักสูตร 3 ปี มีการจัดการเรียนการสอนดังนี้

1.1 รูปแบบปกติ เป็นการจัดการศึกษาวิชาชีพพื้นฐานและวิชาชีพเฉพาะในสถานศึกษาโดยครูอาจารย์ในสถานศึกษารับความรู้ทางด้านทฤษฎีและฝึกปฏิบัติในสถานศึกษา เมื่อศึกษาสำเร็จหลักสูตรแล้วได้รับประกาศนียบัตรวิชาชีพ (ปวช.)

2. หลักสูตรประกาศนียบัตรวิชาชีพชั้นสูง (ปวส.)

รับผู้สำเร็จการศึกษาระดับประกาศนียบัตรวิชาชีพ (ปวช.) หรือมัธยมศึกษาปีที่ 6 (ม.6) หรือเทียบเท่า เข้าศึกษาต่อ ใช้ระยะเวลาในการศึกษาตลอดหลักสูตร 2 ปี มีการจัดการเรียนการสอน ดังนี้

2.1 รูปแบบปกติ

เป็นการจัดการศึกษาวิชาชีพพื้นฐานและวิชาชีพเฉพาะในสถานศึกษาโดยครูในสถานศึกษาให้ความรู้ทางด้านทฤษฎีและฝึกปฏิบัติในสถานศึกษา เมื่อศึกษาสำเร็จ หลักสูตรแล้วได้รับประกาศนียบัตรวิชาชีพชั้นสูง (ปวส.)

2.2 รูปแบบทวิภาคี

เป็นการจัดการศึกษาร่วมกันระหว่างสถานประกอบการและสถาบันการอาชีวศึกษา โดยสถาบันการอาชีวศึกษาจัดการสอนวิชาพื้นฐานและวิชาชีพพื้นฐาน การจัดการเรียนการสอนด้านทฤษฎีที่จำเป็นและสอดคล้องต่อการฝึกทักษะวิชาชีพในสถานประกอบการ ส่วนสถานประกอบการรับผิดชอบในส่วนการฝึกทักษะอาชีพให้นักเรียนนักศึกษา เมื่อศึกษาสำเร็จหลักสูตรแล้วได้รับประกาศนียบัตรวิชาชีพชั้นสูง (ปวส.) และไปรับรองการฝึกงานจากสถานประกอบการเช่นเดียวกับการเรียนในรูปแบบปกติ

การจัดการเรียนการสอนปัจจุบัน

การจัดการศึกษาของวิทยาลัยการอาชีพหนองแค แบ่งออกเป็น 2 ระบบ ดังนี้

1. การศึกษานอกระบบ การจัดการศึกษานอกระบบของวิทยาลัยการอาชีพหนองแค ในปัจจุบันมีดังนี้

- การสอนหลักสูตรระยะสั้น ซึ่งรายวิชาที่เปิดสอน เช่น การประดิษฐ์ของชำร่วย, คอมพิวเตอร์เบื้องต้น, โปรแกรมประมวลผลคำ, การใช้ห้องสมุด เป็นต้น

2. การศึกษาในระบบ วิทยาลัยการอาชีพหนองแคได้ทำการเปิดสอน 2 ระดับ

- ประกาศนียบัตรวิชาชีพ (ปวช.)
- ประกาศนียบัตรวิชาชีพชั้นสูง (ปวส.)

3. การจัดการเรียนการสอนหลักสูตรทวิภาคี เป็นการจัดการศึกษาระหว่างสถานศึกษาร่วมกับเอกชน (สถานประกอบการ)

- ประกาศนียบัตรวิชาชีพชั้นสูง (ปวส.)

สาขาวิชาที่เปิดสอน

1. หลักสูตรประกาศนียบัตรวิชาชีพ (ปวช.)

รับผู้สำเร็จการศึกษามัธยมศึกษาปีที่ 3 (ม.3) หรือเทียบเท่าเข้าศึกษาต่อ 3 ปี จบหลักสูตรประกาศนียบัตรวิชาชีพ (ปวช.) มีประเภทวิชาที่เปิดสอนดังนี้

ประเภทวิชาพาณิชยกรรม

1. สาขางานการบัญชี
2. สาขางานคอมพิวเตอร์ธุรกิจ

ประเภทวิชาอุตสาหกรรมดิจิทัลและเทคโนโลยีสารสนเทศ

1. เทคโนโลยีธุรกิจดิจิทัล

ประเภทวิชาอุตสาหกรรม

1. สาขางานยานยนต์
2. สาขางานไฟฟ้ากำลัง
3. สาขางานอิเล็กทรอนิกส์
4. สาขางานซ่อมบำรุงอุตสาหกรรม
5. สาขางานเทคนิคพื้นฐาน

2. หลักสูตรประกาศนียบัตรวิชาชีพชั้นสูง (ปวส.)

รับผู้สำเร็จการศึกษาระดับประกาศนียบัตรวิชาชีพ (ปวช.) หรือมัธยมศึกษาปีที่ 6 (ม.6) หรือเทียบเท่า

ประเภทวิชาบริหารธุรกิจ

1. สาขางานการบัญชี
2. สาขางานคอมพิวเตอร์ธุรกิจ

ประเภทวิชาอุตสาหกรรมดิจิทัลและเทคโนโลยีสารสนเทศ

1. เทคโนโลยีธุรกิจดิจิทัล

ประเภทวิชาอุตสาหกรรม

- 2.1 สาขางานเทคนิคยานยนต์
- 2.2 สาขางานติดตั้งไฟฟ้า
- 2.3 สาขาอิเล็กทรอนิกส์
- 2.4 สาขาซ่อมบำรุงอุตสาหกรรม

หลักสูตรระยะสั้น

- 3.1 คอมพิวเตอร์เบื้องต้น
- 3.2 โปรแกรมประมวลผลคำ
- 3.3 การประดิษฐ์ของชำร่วย

กำหนดเวลาการจัดการเรียนการสอน

เวลาเรียน 08.10 น. - 17.10 น.

หมายเหตุ การจัดเวลาเรียนอาจเปลี่ยนแปลงตามประกาศของแต่ละสถานศึกษา

ข้อมูล ณ เดือนตุลาคม 2567

ประเภทที่ 4
ข้อมูลจำนวนนักเรียน นักศึกษา
สรุปผลรวมจำนวนนักเรียน นักศึกษา
แบ่งตามระดับชั้น ทั้งหมด

ลำดับ	ชั้นเรียน	จำนวนนักเรียน นักศึกษา		
		ชาย	หญิง	รวม
1	ปวช.1	108	78	186
2	ปวช.2	102	59	161
3	ปวช.3	150	47	197
4	ปวส.1	75	26	101
5	ปวส.2	82	49	131
รวมทั้งสิ้น		517	259	776

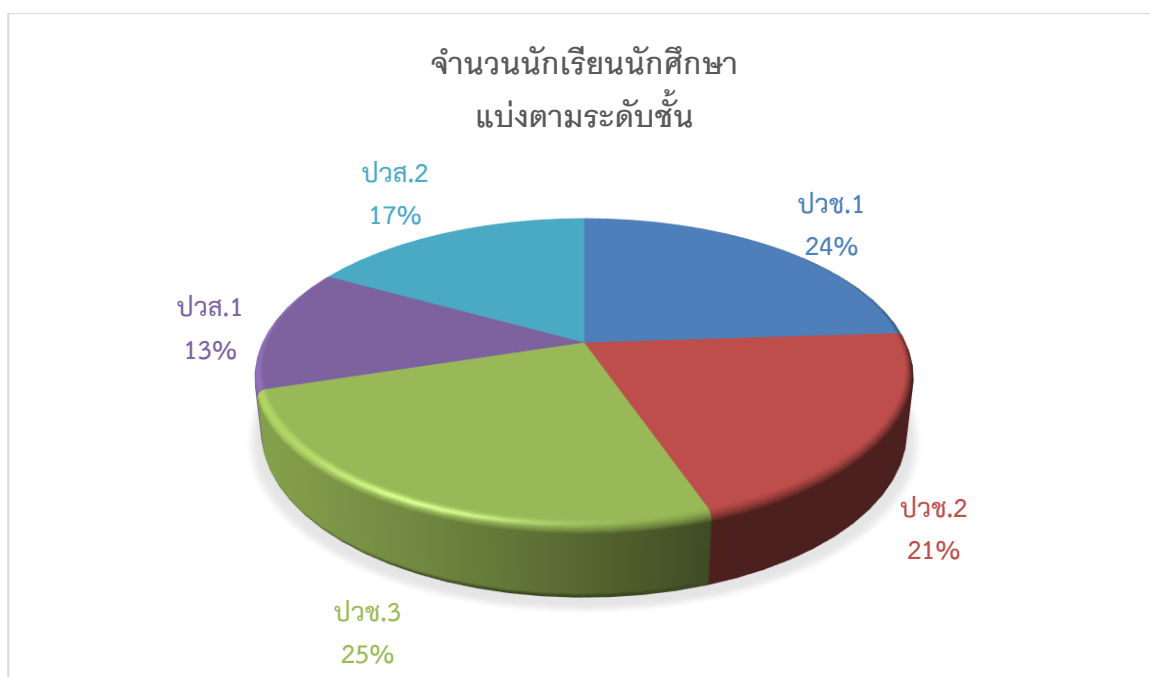

สรุปผลรวมจำนวนนักเรียนนักศึกษา
แบ่งตามประเภทผู้เรียน ปวช.

ข้อมูล ณ 13/01/2568

1.จำนวนนักศึกษา ระดับ ปวช.

รูปแบบที่จัดการสอน	อุตสาหกรรม/อุตสาหกรรมสิ่ง ทอ/เทคโนโลยีสารสนเทศและ การสื่อสาร				พาณิชยกรรม/บริหารธุรกิจ			
	ภาคเรียนที่ 2/67				ภาคเรียนที่ 2/67			
	ปีที่ 1	ปีที่ 2	ปีที่ 3	รวม	ปีที่ 1	ปีที่ 2	ปีที่ 3	รวม
1. ปกติ	162	83	136	381	24	62	59	145
2. ทวิภาคี	0	16	0	16	0	0	0	0
3. พิการ	0	0	1	1	0	0	1	1
รวมทั้งสิ้น	162	99	137	398	24	62	60	146

2 จำนวนนักศึกษา ระดับ ปวส.

รูปแบบที่จัดการสอน	อุตสาหกรรม/อุตสาหกรรมสิ่ง ทอ/เทคโนโลยีสารสนเทศและ การสื่อสาร				พาณิชยกรรม/บริหารธุรกิจ			
	ภาคเรียนที่ 2/67				ภาคเรียนที่ 2/67			
	ปีที่ 1	ปีที่ 2	ปีที่ 3	รวม	ปีที่ 1	ปีที่ 2	ปีที่ 3	รวม
1. ปกติ	0	0	0	0	0	45	0	45
2. ทวิภาคี	90	86	0	176	10	0	0	10
3. พิการ	1	0	0	1	0	0	0	0
รวมทั้งสิ้น	91	86	0	177	10	45	0	55

จำนวนนักเรียนนักศึกษาทั้งหมด ระดับปวช.

จำแนกตามสาขางาน

ลำดับ	สาขางาน	ปวช.1			ปวช.2			ปวช.3			รวม
		ชาย	หญิง	รวม	ชาย	หญิง	รวม	ชาย	หญิง	รวม	
1	ยานยนต์							30	2	32	32
2	ช่างยนต์	56	2	58	31	1	32				90
3	ช่างไฟฟ้า	32	3	35	23	6	29				64
4	ไฟฟ้ากำลัง							25	6	31	31
5	อิเล็กทรอนิกส์							15	1	16	16
6	อิเล็กทรอนิกส์	10	5	15	7	7	14				29
7	ช่างซ่อมบำรุง	24	5	29	27	7	34				63
8	ซ่อมบำรุงอุตสาหกรรม							29	3	32	32
9	การบัญชี	1	26	27	2	19	21				48
10	การบัญชี							4	17	21	21
11	คอมพิวเตอร์ธุรกิจ							10	24	34	34
12	เทคโนโลยีธุรกิจดิจิทัล	9	34	43	5	34	39				82
รวมทั้งสิ้น		132	75	207	95	74	169	113	53	166	542

จำนวนนักเรียนนักศึกษาทั้งหมด ระดับปวช.

จำแนกตามสาขางาน

ลำดับ	สาขางาน	ปวส.1			ปวส.2			รวม
		ชาย	หญิง	รวม	ชาย	หญิง	รวม	
1	เทคนิคเครื่องกล	26		26	22		22	48
2	เทคนิคยานยนต์				1		1	1
3	เทคนิคการผลิต	28	1	29	13		13	42
4	เครื่องมือกล				1		1	1
5	ไฟฟ้า	30	3	33	22		22	55
6	ไฟฟ้ากำลัง	9	4	13	10	1	11	24
7	เทคโนโลยีอิเล็กทรอนิกส์	3	15	18	1	9	10	28
8	อิเล็กทรอนิกส์ อุตสาหกรรม					1	1	1
9	การบัญชี	14	18	32	7	14	21	53
10	การบัญชี	26		26	22		22	48
11	ธุรกิจดิจิทัล				1		1	1
12	เทคโนโลยีธุรกิจดิจิทัล	28	1	29	13		13	42
รวมทั้งสิ้น		10	41	51	77	25	102	344

ข้อมูลประเภทที่ 5

ข้อมูลงบประมาณ

งบหน้ารายรับ-จ่ายแผนปฏิบัติการ ประจำปีงบประมาณ 2567

หมวดรายจ่าย/กิจกรรม/โครงการ	งบประมาณที่ได้รับจัดสรรจากผลผลิต						รวมทั้งสิ้น
	ปวช	ปวส	ระยะสั้น	นโยบายอื่นๆ	อุดหนุน	เงินรายได้	
1. งบบุคลากร	3,194,640			7,316,560	3,529,680	319,200	14,360,080
1.1 เงินเดือนข้าราชการ				6,438,160			6,438,160
1.2 เงินประจำตำแหน่ง				201,600			201,600
1.3 เงินวิทยฐานะ				369,600			369,600
1.4 เงินพนักงานราชการ 10 คน	3,104,640						3,104,640
1.5 เงินประกันสังคมพนักงานราชการ	90,000						90,000
1.6 ค่าจ้างชั่วคราว				307,200	3,046,320	319,200	3,672,720
1.7 ประกันสังคม					257,760		257,760
1.8 ค่าครองชีพ					225,600		225,600
2. งบดำเนินงาน							
2.1 ค่าตอบแทน	200,000	410,000	60,000			300,000	970,000
2.1.1 ค่าธุรการนอกเวลาราชการ 10 เดือน		10,000					10,000
2.2.2 ค่าตอบแทนล่วงเวลา			10,000				10,000
2.2.3 ค่าสอนพิเศษ	200,000	400,000	50,000			300,000	950,000
2.2 ค่าใช้สอย	215,023	100,000		36,960	450,000	910,000	1,711,983
2.2.1 ค่าใช้จ่ายในการเดินทางไปราชการ		50,000					50,000
2.2.2 ค่าซ่อมแซมครุภัณฑ์		50,000					50,000
2.2.3 ค่าซ่อมครุภัณฑ์ 6 แผนก						60,000	60,000
2.2.4 ค่าซ่อมแซมยานพาหนะ					50,000	50,000	100,000
2.2.5 ค่าซ่อมแซมสิ่งก่อสร้าง				36,960	200,000	300,000	536,960
2.2.6 ค่าจ้างเหมาบริการ					200,000	500,000	700,000
2.2.7 ค่าเช่าที่ดิน	215,023					ไปที่ การเงิน	215,023
2.3 ค่าวัสดุ	826,201	190,520	130,000		310,000	800,000	2,256,721
2.3.1 ค่าวัสดุฝึก							
- สำนักงานยานยนต์	200,928	42,840					243,768
- สำนักงานไฟฟ้ากำลัง	149,856	30,600					180,456
- สำนักงานอิเล็กทรอนิกส์	47,376	25,920					73,296
- สำนักงานเครื่องมือกล	175,392	41,400					216,792
- แผนกวิชาเทคนิคพื้นฐาน	18,140						18,140
- สำนักงานการบัญชี	78,399	11,840					90,239
- สำนักงานคอมพิวเตอร์ธุรกิจ	142,780	17,920					160,700
- แผนกวิชาสามัญสัมพันธ์	13,330						13,330
- แผนกวิชาระยะสั้น			40,000				40,000
2.3.2 ค่าวัสดุสำนักงาน 4 ฝ่าย						200,000	200,000
2.3.3 ค่าวัสดุเชื้อเพลิง						50,000	50,000
2.3.4 ค่าวัสดุโฆษณาและเผยแพร่		20,000				50,000	70,000
2.3.5 ค่าเวชภัณฑ์และวัสดุการแพทย์						50,000	50,000
2.3.6 ค่าวัสดุก่อสร้าง					300,000	100,000	400,000
2.3.7 ค่าวัสดุในการปรับปรุงภูมิทัศน์						150,000	150,000
2.3.8 ค่าวัสดุวารสารและหนังสือ					10,000		10,000
2.3.9 ค่าวัสดุงานบ้านงานครัว						50,000	50,000
2.3.10 ค่าวัสดุซ่อมครุภัณฑ์			30,000				30,000
2.3.11 ค่าวัสดุซ่อมแซมยานพาหนะ			30,000			100,000	130,000
2.3.12 ค่าวัสดุการเกษตร						50,000	50,000
2.3.13 ค่าวัสดุไฟฟ้า			30,000				30,000
2.4 ค่าสาธารณูปโภค	500,000		300,000		120,000	10,800	930,800
2.4.1 ค่าไฟฟ้า	500,000		300,000		100,000		900,000
2.4.2 ค่าโทรศัพท์							
2.4.3 ค่าอินเทอร์เน็ต							
2.4.4 ค่าไปรษณีย์					20,000		20,000
2.4.5 ค่าขยะมูลฝอย						10,800	10,800

หมวดรายจ่าย/กิจกรรม/โครงการ	งบประมาณที่ได้รับจัดสรรจากผลผลิต						รวมทั้งสิ้น
	ปวช	ปวส	ระยะสั้น	นโยบายอื่นๆ	อุดหนุน	เงินรายได้	
3) งบลงทุน							
3.1 ครุภัณฑ์						220,800	220,800
3.1.1 ฝ่ายพัฒนากิจการนักเรียนนักศึกษา						50,200	50,200
3.1.2 ฝ่ายวิชาการ						170,600	170,600
4. งบอุดหนุนทั่วไป					3,455,478		3,455,478
4.1 โครงการสนับสนุนการจัดการศึกษาโดยไม่เสียค่าใช้จ่าย 15 ปีเรียนครบรายงาน เทอม 2/2566 613*2 ศ							
4.1.1 ค่าเครื่องแบบนักเรียน					551,700		551,700
4.1.2 ค่าอุปกรณ์การเรียน					318,760		318,760
4.1.3 ค่าหนังสือ					1,226,000		1,226,000
4.1.4 ค่ากิจกรรมพัฒนาผู้เรียน					711,018		711,018
4.2 ค่าอุปกรณ์การเรียนของนักเรียนสายอาชีพ					428,000		428,000
4.3 เสริมสร้างนวัตกรรมสิ่งประดิษฐ์					20,000		20,000
4.4 ทุนการศึกษาเฉลิมราชกุมารี					200,000		200,000
5. งบรายจ่ายอื่น				2,676,178			2,676,178
5.1 โครงการเร่งประสิทธิภาพการสอนครูอาชีพศึกษา				189,600			189,600
5.2 โครงการจัดหาบุคลากรเพื่อคืนครูให้นักเรียน				117,600			117,600
5.3 โครงการพัฒนาศักยภาพการเป็นผู้ประกอบการ				30,000			30,000
5.4 โครงการพัฒนาทักษะทางวิชาชีพฯ (Fix it-จิตอาสา)				75,000			75,000
5.5 โครงการอนุรักษ์พันธุกรรมพืชฯ				18,000			18,000
5.6 โครงการอาชีวศึกษาเพื่อคนพิการ				20,000			20,000
5.7 โครงการอาชีวะต้านยาเสพติด				10,000			10,000
5.8 โครงการตามแผนปฏิบัติการ				1,623,114			1,623,114
5.9 สำรองจ่ายเพื่อสนับสนุนการจัดการเรียนการสอน				592,864			592,864
รวมทั้งสิ้น	4,935,864	700,520	490,000	10,029,698	7,865,158	2,560,800	26,582,040

ประเภทที่ 6 ข้อมูลอาคารสถานที่

ขนาดและที่ตั้ง

วิทยาลัยการอาชีพหนองแคเป็นสถานศึกษาสังกัดคณะกรรมการการอาชีวศึกษากระทรวงศึกษาธิการ ประกาศจัดตั้งขึ้นเมื่อวันที่ 18 มิถุนายน พ.ศ. 2540 ตั้งอยู่เลขที่ 39 หมู่ที่ 8 ตำบลหนองโรง อำเภอหนองแค จังหวัดสระบุรี มีเนื้อที่รวม 70 ไร่ 1 งาน 86 ตารางวา ในที่ดิน 2 แปลง ดังต่อไปนี้

1. ที่ดินเอกชนบริจาค จำนวนพื้นที่รวม 17 - 3 - 91 ไร่
2. ที่ธรณีสงฆ์วัดศรีปฐม (ลำบัว) จำนวนพื้นที่รวม 52 - 1 - 95 ไร่



แผนผังวิทยาลัยการอาชีพหนองแค

1. อาคารวิทยบริการ
2. อาคารเรียน - ฝึกงานอุตสาหกรรม 3 ชั้น
3. อาคารรวมแผนกวิชาสามัญและฝ่ายพัฒนากิจการนักเรียน นักศึกษา
4. อาคารช่างเทคนิคพื้นฐาน
5. อาคารเรียนตึกพาณิชยกรรม 3 ชั้น
6. อาคารพัสดุและห้องประชุม มรว.จวง สนิทวงศ์ ณ อยุธยา
7. อาคารหอประชุมและโรงอาหารชั่วคราว
8. บ้านพักผู้อำนวยการ
9. บ้านพักรองผู้อำนวยการ

10. ห้องน้ำ ชาย - หญิง
11. เสาชิง
12. ป้อมยาม
13. สนามฟุตบอล 1
14. ระบบประปาหอถ้งสูง
15. โรงจอดรถจักรยานยนต์นักศึกษา
16. โรงจอดรถยนต์สำหรับครู - อาจารย์ เจ้าหน้าที่
17. บ้านพักครู - เจ้าหน้าที่ อาคาร 1
18. บ้านพักครู - เจ้าหน้าที่ อาคาร 2
19. อาคาร 8

ประวัติอาคารโดยสังเขป

อาคารหมายเลข 1 อาคารวิทยบริการ 4 ชั้น

1. อาคารหมายเลข 1 ใช้เป็นสำนักงาน
 - 1.1 ชั้น 1 สำนักงาน ได้แก่ งานทะเบียน งานบุคลากร งานการเงิน งานบัญชี
 - 1.2 ชั้น 2 ห้องผู้อำนวยการ และสำนักงานฝ่ายแผนงานและความร่วมมือ งานวางแผนงบประมาณ งานบริหารทั่วไป คุณภาพฯ งานส่งเสริมผลิตผลการค้าฯ
 - 1.3 ชั้น 3 งานวิจัย พัฒนา นวัตกรรมและสิ่งประดิษฐ์ งานประกัน งานหลักสูตรงานวัดผล
 - 1.4 ชั้น 4 ห้องประชุม
2. สภาพการใช้งานในปัจจุบันอยู่ในสภาพดีและใช้งานได้

อาคารหมายเลข 2 อาคารเรียน - ฝึกงานอุตสาหกรรม 3 ชั้น

1. อาคารหมายเลข 2 ใช้เป็นอาคารเรียน
 - 1.1 ชั้น 1 แผนกวิชาช่างยนต์ ห้องเรียนจำนวน 2 ห้องเรียน ห้องฝึกงานจำนวน 1 ห้อง
 - 1.2 ชั้น 2 แผนกวิชาไฟฟ้า แผนกวิชาอิเล็กทรอนิกส์ ห้องเรียนจำนวน 8 ห้องเรียน
 - 1.3 ชั้น 3 แผนกวิชาเครื่องมือกล ห้องเรียนจำนวน 4 ห้อง ศูนย์เรียนรู้วิทยาศาสตร์จำนวน 1 ห้องเรียน
2. สภาพการใช้งานในปัจจุบันอยู่ในสภาพดีและใช้งานได้

อาคารหมายเลข 3 อาคารสีลาวดี 1 ชั้น

1. อาคารหมายเลข 3 ใช้เป็นอาคารเรียนแผนกวิชาสามัญสัมพันธ์และสำนักงานฝ่ายพัฒนากิจการนักเรียน นักศึกษา
 - 1.1 สำนักงานฝ่ายพัฒนากิจการนักเรียน นักศึกษา งานครูที่ปรึกษา งานกิจกรรมนักเรียน นักศึกษา งานสวัสดิการนักเรียน นักศึกษา งานปกครอง งานแนะแนวและจัดหางาน
 - 1.2 แผนกวิชาวิชาสามัญสัมพันธ์ ห้องเรียนจำนวน 5 ห้องเรียน
2. สภาพการใช้งานในปัจจุบันอยู่ในสภาพดีและใช้งานได้

อาคารหมายเลข 4 อาคารโรงฝึกงานช่างเทคนิคพื้นฐาน 1 ชั้น

1. อาคารหมายเลข 4 ใช้เป็นอาคารเรียน
 - 1.1 แผนกวิชาเทคนิคพื้นฐาน ห้องเรียนจำนวน 1 ห้องเรียน ห้องฝึกงานจำนวน 1 ห้อง
2. สภาพการใช้งานในปัจจุบันอยู่ในสภาพดีและใช้งานได้

อาคารหมายเลข 5 อาคารเรียนตึกพาณิชย์กรรม 3 ชั้น

1. อาคารหมายเลข 5 ใช้เป็นอาคารเรียน และสำนักงาน
 - 1.1 ชั้น 1 สำนักงานฝ่ายวิชาการ งานพัฒนาหลักสูตรการเรียน การสอน งานวัดผล และประเมินผล สำนักงานงานทะเบียน งานศูนย์ข้อมูลและสารสนเทศ ห้องบริการอินเทอร์เน็ตจำนวน 1 ห้อง ห้องเรียนแผนกวิชาบัญชีจำนวน 2 ห้องเรียน
 - 1.2 ชั้น 2 แผนกวิชาคอมพิวเตอร์ธุรกิจ ห้องเรียนจำนวน 6 ห้องเรียน
 - 1.3 ชั้น 3 แผนกวิชาบัญชีมี ห้องเรียนจำนวน 6 ห้องเรียน ห้องเรียนแผนกวิชาคอมพิวเตอร์ธุรกิจจำนวน 1 ห้องเรียน
2. สภาพการใช้งานในปัจจุบันอยู่ในสภาพดีและใช้งานได้

อาคารหมายเลข 6 อาคารพัสดุและห้องประชุม มรว.จวง สนิทวงศ์ ณ อยุธยา

1. อาคารหมายเลข 6 ใช้เป็นสำนักงานและห้องประชุม
 - 1.1 สำนักงาน ได้แก่ สำนักงานฝ่ายบริหารทรัพยากร งานพัสดุ
 - 1.2 ห้องประชุม ม.ร.ว.จวง สนิทวงศ์ ณ อยุธยา
2. สภาพการใช้งานในปัจจุบันอยู่ในสภาพดีและใช้งานได้

อาคารหมายเลข 7 อาคารหอประชุมและโรงอาหารชั่วคราว

1. อาคารหมายเลข 7 ใช้เป็นหอประชุม
 - 1.1 สำนักงาน ได้แก่ ร้านค้าสวัสดิการ ห้องเก็บของงานโครงการพิเศษ ห้องเก็บของงานอาคารและสถานที่
 - 1.2 หอประชุม / โรงอาหาร
2. สภาพการใช้งานในปัจจุบันอยู่ในสภาพดีและใช้งานได้

อาคารหมายเลข 8 บ้านพักผู้อำนวยการ

1. อาคารหมายเลข 8 ใช้เป็นบ้านพักผู้อำนวยการ
 - 1.1 บ้านพักผู้อำนวยการจำนวน 1 หลัง
2. สภาพการใช้งานในปัจจุบันอยู่ในสภาพดีและใช้งานได้

อาคารหมายเลข 9 บ้านพักรองผู้อำนวยการ

1. อาคารหมายเลข 9 ใช้เป็นบ้านพักรองผู้อำนวยการ
 - 1.1 บ้านพักรองผู้อำนวยการ (บ้านแฝด)
2. สภาพการใช้งานในปัจจุบันอยู่ในสภาพดีและใช้งานได้

อาคารหมายเลข 19 อาคารเรียน 4 ชั้น

1. อาคารหมายเลข 19 ใช้เป็นอาคารเรียน
 - 1.1 ชั้น 1 สำนักงาน ได้แก่ ห้องรองผู้อำนวยการฝ่ายพัฒนาฯ ห้องฝ่ายพัฒนาฯ ห้องพยาบาล
 - 1.2 ชั้น 2 แผนกวิชาสามัญสัมพันธ์ ห้องเรียนจำนวน 5 ห้องเรียน
 - 1.3 ชั้น 3 แผนกวิชาการบัญชี ห้องเรียนจำนวน 5 ห้อง
 - 1.4 ชั้น 4 แผนกวิชาการบัญชี ห้องเรียนจำนวน 5 ห้อง
2. สภาพการใช้งานในปัจจุบันอยู่ในสภาพดีและใช้งานได้

ประเภทที่ 7

ข้อมูลตลาดแรงงานและสถานประกอบการ

ชื่อสถานประกอบการ

1. บริษัท คาร์คอนวินี จำกัด (สาขา 00003 สระบุรี)
ที่อยู่ 55 ตำบลไผ่ต่า อำเภอหนองแค จังหวัดสระบุรี
2. บริษัท อีซูซุสงวนไทยสระบุรี จำกัด
ที่อยู่ 55 หมู่ที่ 8 ตำบล ไผ่ต่า อำเภอหนองแค สระบุรี 18140 โทรศัพท์: 089 734 8888
3. อู่ ออโต้
ที่อยู่ 35/172 ม.9 ตำบล หนองนาก อำเภอหนองแค สระบุรี 18230 โทรศัพท์: 081 816 5417
4. บริษัท สิ้นคาร์แคร์ ออโต้เซอร์วิส จำกัด
ที่อยู่ 85 หมู่ 5, ตำบลหนองไผ่น้ำ, อำเภอหนองแค สระบุรี 18140 โทรศัพท์: 081 852 1787
5. บริษัท นวพลาสติกอุตสาหกรรม จำกัด
ที่อยู่ 42 ตำบล หนองปลิง อำเภอหนองแค สระบุรี 18140 โทรศัพท์: 036 373 400
6. อู่อินเตอร์เซอร์วิส สาขา 2
ที่อยู่ 9 1 ตำบล หนองไผ่น้ำ อำเภอหนองแค สระบุรี 18140 โทรศัพท์: 087 753 5296
7. ห้างหุ้นส่วนจำกัด อันซีน อินเตอร์เนชั่นแนล
ที่อยู่: ตำบล หนองปลิง อำเภอหนองแค สระบุรี 18140 โทรศัพท์: 061 175 6454
8. บริษัท แสงทอง อาหารสัตว์ จำกัด
ที่อยู่: 8 หมู่ 9 บึงกาสาม อำเภอ หนองเสือ ปทุมธานี 12170 โทรศัพท์: 037 349 885
9. บริษัท รุ่งโรจน์ ออโต้เซอร์วิส จำกัด
11/5 หมู่ที่ 10 ตำบลหนองโรง อำเภอหนองแค จ.สระบุรี 18140
10. ห้างหุ้นส่วนจำกัด เอ ที โกลบอลซัพพลาย
ที่อยู่: 99 ถ. สุวรรณศร ตำบล โคกแย้ อำเภอหนองแค สระบุรี 18230 โทรศัพท์: 0-3662-6363-9
11. บริษัท โอกาโมโต้ (ไทย) จำกัด
ที่อยู่: 174 หมู่ที่ 2 ตำบล ชะแมบ อำเภอวังน้อย จังหวัดพระนครศรีอยุธยา 13170
โทรศัพท์: 035 958 499
12. บริษัท ไคลแอนท์ จำกัด
ที่อยู่: หมู่ 8 299/3 ตำบล ห้วยทราย อำเภอหนองแค สระบุรี 18230 โทรศัพท์: 036 337 285

13. บริษัท ริเวอร์ เอ็นจิเนียริง จำกัด
ที่อยู่: 99 ถนนเลียบคลองสิบสอง ตำบลหนองสามวัง อำเภอหนองเสือ จังหวัดปทุมธานี 12170
โทรศัพท์: 0-2905-8493
14. บริษัท วินเทค คอร์ปอเรชั่น จำกัด
ที่อยู่: 12/1 ม.1 ต, ตำบล หนองปลาหมอ อำเภอหนองแค สระบุรี โทรศัพท์: 063 989 2594
15. บริษัท คราวน์ TCP เบฟเวอร์เรจแอนด์ จำกัด
ที่อยู่: 36 หมู่ 4 ตำบล โคกแย้ อำเภอหนองแค สระบุรี 18230 โทรศัพท์: 036-679-300
16. บริษัท ไทยบริดจสโตน จำกัด
ที่อยู่: 75 หมู่ 2 ถ. พหลโยธิน ตำบล ไม้ด้า อำเภอหนองแค สระบุรี 18140 โทรศัพท์: 036-325-101
17. บริษัท คราวน์ เบ็บแคนเอนด์โคลสเซอร์ส จำกัด
ที่อยู่: 47 Industrial Estate 3 ตำบล โคกแย้ อำเภอหนองแค สระบุรี 18230 โทรศัพท์: 036 374 351
18. บริษัท แก้วแก่น้อย ฟู้ดแอนด์มาร์เก็ตติ้ง จำกัด (มหาชน)
ที่อยู่: โรงงานโรจนะ 55/5 หมู่ 5 ตำบลสามบัณฑิต อำเภออุทัย พระนครศรีอยุธยา 13210
โทรศัพท์ 0 3592 3055
19. ห้างหุ้นส่วนจำกัด สำเร็จยนต์ ชัฟฟลาย
ที่อยู่: 137 หมู่ 3 ถ. พหลโยธิน ตำบล ลำตาเสา อำเภอวังน้อย จังหวัดพระนครศรีอยุธยา 13170
โทรศัพท์: 092 629 2362
20. บริษัท นำศิลป์ เซลล์ แอนด์ เซอร์วิส จำกัด
50/3-5 ถนนพหลโยธิน ตำบลหนองแค อำเภอหนองแค จ.สระบุรี 18140 โทรศัพท์: 036 371 622
21. อู่ชัยการช่าง
ที่อยู่: 22 1 ตำบล หนองหมู อำเภอวิหารแดง สระบุรี 18150 โทรศัพท์: 081 853 1457
22. ห้างหุ้นส่วนจำกัด แสงไทยวังน้อย
ที่อยู่: ทางคู่ขนาน ถ. พหลโยธิน ตำบล วังน้อย อำเภอวังน้อย จังหวัดพระนครศรีอยุธยา 13170
โทรศัพท์: 081 880 8788
23. โรงไฟฟ้าวังน้อย
ที่อยู่: หมู่ที่ 4 32 ตำบล วังจุกา อำเภอวังน้อย จังหวัดพระนครศรีอยุธยา 13170
โทรศัพท์: 02 436 8747

ประเภทที่ 8
ข้อมูลพัสดุครุภัณฑ์
รายการบัญชีพัสดุครุภัณฑ์ 2567

บัญชีรายการ ครุภัณฑ์ คงเหลือ ผู้อำนวยการ ปี พ.ศ.2567

ลำดับ	วัน เดือน ปี	หมายเลขประจำ วัสดุ-ครุภัณฑ์	รายการ ขนาด ลักษณะ	ประเภท เงิน	จำนวน	ราคาหน่วย ละ
1	9 ธ.ค. 52	7115-006-0001/522-002	ตู้โซลาร์ชุดไม้สัก	อุดหนุน	3	12,000.00
2	6 ม.ค. 53	7730-005-0001	ทีวีสี 38 นิ้ว	บกศ	1	9,000.00
3	8 ม.ค. 58	4110-001-0001/592-01	ตู้เย็นห้องผู้บริหาร	รายได้	1	5,800.00
4	13 ส.ค. 58	7110-013-0001	โต๊ะทำงานไม้สัก	อุดหนุน	1	22,200.00
5	14 ม.ค. 59	7105-007-0002/592-01	โซฟาหลุยส์	รายได้	1	49,532.71
6	19 ต.ค. 54	4120-001-0001	เครื่องปรับอากาศ ขนาด 24,000 BTU	อุดหนุน	1	30,000.00
7	3 มี.ค. 60	7115-006-0001/602/001	ตู้ไม้กระจกเปิดเก็บของ	รายได้	2	6,500.00
8	18 ธ.ค. 66	7440-014-2567-0001	Tablet พร้อมปากกา	อุดหนุน ทั่วไป 416	1	23,000.00

บัญชีรายการ ครุภัณฑ์ คงเหลือ รองผู้อำนวยการฝ่ายบริหารทรัพยากร ปี พ.ศ.2567

ลำดับ	วัน เดือน ปี	หมายเลขประจำ วัสดุ-ครุภัณฑ์	รายการ ขนาด ลักษณะ	ประเภท เงิน	จำนวน	ราคา หน่วยละ
1	9 มิ.ย. 58	7110-013-0001	โต๊ะทำงาน	รายได้	1	6,000.00
2	20 ธ.ค. 58	7440-002-0001	โน้ตบุ๊ก	อุดหนุน	1	25,000.00
3	30 ส.ค. 62	7440-002-0002	คอมพิวเตอร์ (โน้ตบุ๊ก)	รายได้	1	31,900.00

บัญชีรายการ ครุภัณฑ์ คงเหลือ รองผู้อำนวยการฝ่ายวิชาการ ปี พ.ศ.2567

ลำดับ	วัน เดือน ปี	หมายเลขประจำ วัสดุ-ครุภัณฑ์	รายการ ขนาด ลักษณะ	ประเภท เงิน	จำนวน	ราคา หน่วยละ
1	7 ก.ค. 55	7105-007-0001	โซฟาไม้	อุดหนุน	1	15,000.00
2	14 มี.ค. 57	7110-013-001	โต๊ะทำงานผู้บริหาร	รายได้	1	6,000.00
3	20 ธ.ค. 58	4120-001-0001	เครื่องปรับอากาศ	อุดหนุน	1	25,000.00
4	17 พ.ย. 66	7440-0109-2566-0001-0002	โน้ตบุ๊ก	อุดหนุน	2	44,000.00
5	28 พ.ย. 66	7430-0403-2566-0001	เครื่องพิมพ์ Multifunction brother	อุดหนุน	1	13,500.00

บัญชีรายการ ครุภัณฑ์ คงเหลือ รองผู้อำนวยการฝ่ายแผนงานและความร่วมมือ ปี พ.ศ.2567

ลำดับ	วัน เดือน ปี	หมายเลขประจำ วัสดุ-ครุภัณฑ์	รายการ ขนาด ลักษณะ	ประเภท เงิน	จำนวน	ราคาหน่วย ละ	รวมเป็น เงิน
1	9 มิ.ย. 58	7110-013-0001	โต๊ะทำงานผู้บริหาร	รายได้	1	6,000.00	6,000.00
2	29 ม.ค. 62	7105-007-0001	โซฟาไม้	รายได้	1	13,093.00	13,093.00

บัญชีรายการ ครุภัณฑ์ คงเหลือ รองผู้อำนวยการฝ่ายพัฒนากิจการนักเรียนฯ ปี พ.ศ.2567

ลำดับ	วัน เดือน ปี	หมายเลขประจำ วัสดุ-ครุภัณฑ์	รายการ ขนาด ลักษณะ	ประเภท เงิน	จำนวน	ราคา หน่วยละ
1	16 ก.ค. 58	7440-001-0003/594-02	เครื่องคอมพิวเตอร์	ผลิตผล	1	25,920.00
2	12 ก.ย. 59	7110-013-0001	โต๊ะทำงาน	อุดหนุน	1	6,000.00

บัญชีรายการ ครุภัณฑ์ คงเหลือ งานบริหารทั่วไป ปี พ.ศ.2567

ลำดับ	วัน เดือน ปี	หมายเลขประจำ วัสดุ-ครุภัณฑ์	รายการ ขนาด ลักษณะ	ประเภท เงิน	จำนวน	ราคา หน่วยละ
1	2 ก.ค. 53	4120-001-0017	เครื่องปรับอากาศขนาด 12000 BTU	อุดหนุน	1	24,900.00
2	13 มิ.ย. 55	7440-001-0027	เครื่องถ่ายเอกสาร cannon ir 3045 N	อุดหนุน	1	25,000.00
3	26 ก.ย. 57	4120-001-0006	เครื่องปรับอากาศ	งปม	1	35,000.00
4	31 ส.ค. 59	4130-009-0004-/592-02	คอมพิวเตอร์พร้อม CPU	รายได้	1	23,900.00

5	31 ส.ค. 59	4130-009-0005-/592-03	คอมพิวเตอร์พร้อม CPU	รายได้	1	23,900.0 0
6	9 ก.ย. 59	7430-008-0006/591-01	เครื่องพิมพ์ Laser HP 1120w	อุดหนุน	1	5,090.00
7	9 ก.ย. 59	7430-009-0001/592-01	เครื่องสแกน	รายได้	1	14,900.0 0
8	2 มี.ค. 62	7440-001-0001	เครื่องสำรองไฟ	รายได้	1	7,585.00
9	8 ก.ย. 65	7440-0102-2565-0001	คอมพิวเตอร์ All in one	รายได้	1	22,951.5 0
10	28 พ.ย. 66	7430-0403-2566-0005	เครื่องพิมพ์ Multifuction brother	อุดหนุน	1	13,500.0 0
11	18 ธ.ค. 66	7440-014-2567-0002	Tablet พร้อมปากกา	อุดหนุน ทั่วไป 416	1	23,000.0 0

บัญชีรายการ ครุภัณฑ์ คงเหลือ งานบุคลากร ปี พ.ศ.2567

ลำดับ	วัน เดือน ปี	หมายเลขประจำ วัสดุ-ครุภัณฑ์	รายการ ขนาด ลักษณะ	ประเภท เงิน	จำนวน	ราคาหน่วย ละ
1	14 พ.ค. 54	7440-001-0028	เครื่องคอมพิวเตอร์	อุดหนุน	1	25,000.00
2	26 ก.ย. 57	4120-001-0007	เครื่องปรับอากาศ	งปม	1	35,000.00
3	12 ก.ย. 59	7110-013-0001- 0005/592-01-05	โต๊ะทำงานไม้เข้ามุม	รายได้	5	6,000.00
4	8 ก.ย. 65	7440-0102-2565-0001	คอมพิวเตอร์ All in one	รายได้	1	22,951.50

บัญชีรายการ ครุภัณฑ์ คงเหลือ งานบัญชี ปี พ.ศ.2567

ลำดับ	วัน เดือน ปี	หมายเลขประจำ วัสดุ-ครุภัณฑ์	รายการ ขนาด ลักษณะ	ประเภท เงิน	จำนวน	ราคาหน่วย ละ
1	22 มิ.ย. 53	7440-001-0027	เครื่องประมวลผลคำ	บกศ.	1	32,300.00
2	26 ก.ย. 57	4120-001-0005	เครื่องปรับอากาศ	งปม.	1	35,000.00
3	31 ส.ค. 59	4130-009-00011-/592- 09	คอมพิวเตอร์พร้อม CPU	รายได้	1	23,900.00
4	31 ส.ค. 59	7110-013-0008/592-03	โต๊ะทำงานไม้เข้ามุม	รายได้	2	6,000.00
5	28 พ.ย. 66	7430-0403-2566-0009	เครื่องพิมพ์ Multifuction brother	อุดหนุน	1	13,500.00
6	8 ก.ย. 65	7440-0102-2565-0001	คอมพิวเตอร์ All in one	รายได้	1	22,951.50

บัญชีรายการ ครุภัณฑ์ คงเหลือ งานการเงิน ปี พ.ศ.2567

ลำดับ	วัน เดือน ปี	หมายเลขประจำ วัสดุ-ครุภัณฑ์	รายการ ขนาด ลักษณะ	ประเภท เงิน	จำนวน	ราคาหน่วย ละ
1	1 พ.ย. 42	7110-004-0001	ตู้নির্যয় মক.	งปม	1	11,000.00
2	12 มิ.ย. 49	7430-008-0010	เครื่องพิมพ์ HP Laserget 1320	บกศ	1	17,500.00
3	26 ก.ย. 57	4120-001-0003	เครื่องปรับอากาศ	งปม	1	35,000.00
4	31 ส.ค. 59	4130-009-00010- /592-08	เครื่องคอมพิวเตอร์พร้อม CPU	รายได้	1	23,900.00
5	9 ก.ย. 59	7430-008-0007/591- 01	เครื่องพิมพ์ Laser HP1102 w	อุดหนุน	1	5,090.00
6	31 ส.ค. 59	7110-013-0006/592- 01	โต๊ะทำงานไม้เข้ามาม	รายได้	3	6,000.00
7	23 ก.ค. 61	7430-008-0001/612- 01	เครื่องพิมพ์เอกสาร	รายได้	1	9,000.00
8	28 พ.ย. 66	7430-0403-2566-0013	เครื่องพิมพ์ Multifuction brother	อุดหนุน	1	13,500.00

บัญชีรายการ ครุภัณฑ์ คงเหลือ งานพัสดุ ปี พ.ศ.2567

ลำดับ	วัน เดือน ปี	หมายเลข ประจำ วัสดุ- ครุภัณฑ์	รายการ ขนาด ลักษณะ	ประเภท เงิน	จำนวน	ราคาหน่วย ละ
1	24 ส.ค. 48	2320-008- 0003	ISUZU 6ล้อ 3 บ2681 กทม.	บริจาด	1	100,000.00
2	24 ม.ค. 50	7440-001- 0013	เครื่องคอมพิวเตอร์พร้อม CPU	บกศ	1	24,700.00
3	19 ก.ค. 50	2320- 008-0004	รถยนต์สองแถว (ฟอร์ด) ทะเบียน บบ 6868 สระบุรี	บกศ	1	32,300.00
4	12 ก.ย. 50	2320-008- 0005	รถตู้ โตโยต้า ทะเบียน นข 2820 สระบุรี	บกศ	1	49,920.00
5	14 ส.ค. 52	2320-008- 0007	รถยนต์สองแถวนิสสัน ทะเบียน บพ 6111 สระบุรี	บกศ	1	28,500.00
6	25-มิ.ย.- 53	7110-001- 0013	โต๊ะทำงานเหล็ก ลื่นชัก ซ้าย ขาว 5 ฟุต	บกศ.	2	6,500.00
7	9-ก.ค.-53	7110-001- 0014	โต๊ะทำงานเข้ามาม	บกศ.	1	8,600.00
8	12 ก.ย. 55	7110-001- 0001	โต๊ะประชุม	อุดหนุน	1	15,000.00
9	23 ธ.ค. 57	7430-008- 0004	เครื่องพิมพ์ HP LaserJet Pro P1102w		1	5,500.00
10	15 มี.ค. 58	4110-001- 0001	ตู้เย็น	บริจาด	1	30,000.00

11	4 ธ.ค. 58	4120-001-0001/592-01	เครื่องปรับอากาศสวอลไทป์ ขนาด 25,000 BTU	ผลผลิต	3	31,000.00
12	31 ส.ค. 59	7430-008-0001/591-01	เครื่องพิมพ์ HP LaserJet Pro P1102w	รายได้	1	5,090.00
13	31 ส.ค. 59	4130-009-0009-/592-07	เครื่องคอมพิวเตอร์พร้อม CPU	รายได้	1	23,900.00
14	1 ก.ย. 59	2320-008-0001/591-01	รถยนต์ 4 ประตู	รายได้	1	787,000.00

บัญชีรายการ ครุภัณฑ์ คงเหลือ งานอาคารสถานที่ ปี พ.ศ.2567

ลำดับ	วัน เดือน ปี	หมายเลขประจำ วัสดุ-ครุภัณฑ์	รายการ ขนาด ลักษณะ	ประเภท เงิน	จำนวน	ราคาหน่วย ละ
1	14 มี.ค. 55	7105-015-0001	ศาลาเรือนไทย	อุดหนุน	8	60,000.00
2	27.พ.ค. 57	9925-016-0001	พระวิษณุกรรม(ยืน)	บริจาค	1	100,000.00
3	9 ต.ค. 57	7150-015-0003	ซุ้มไม้โยก	อุดหนุน	5	5,000.00
4	21 ก.ย. 59	3750-002-0001/592-01	เครื่องตัดหญ้าแบบสะพาย (2จังหวะ)	รายได้	1	8,600.00
5	สว	7105-006-0021-0026	โต๊ะหน้าขาว ขนาด180x45 ซม.	รายได้	6	1,100.00
6	15 ก.ค. 62	3820-001-0001	เครื่องเจาะดิน	ชีววิถี	1	11,128.00
7	1 พ.ย 62	3750-013-0001	โตไวปั้ม		1	5,189.50
8	6 ม.ค 64	4320 - 0203 - 0001	ปั้มน้ำ TORQUE2	รายได้	1	14659
9	12 ต.ค 64	4320 - 0203 - 0002	ปั้มน้ำ TORQUE3	รายได้	1	19500
10	16 ก.ย. 65	4510-1801-2565-0001-4510-1801-2565-0004	ถังน้ำไฟเบอร์กลาส 2,000 ลิตร	รายได้	4	5,090.00
11	23 พ.ค. 66	7110-0713-2566-0001-7110-0713-2566-0015	โต๊ะเนกประสงค์ ขนาด 180*60	รายได้	15	1,850.00
12	18 ธ.ค. 66	7440-014-2567-0003	Tablet พร้อมปากกา	อุดหนุน ทั่วไป 416	1	23,000.00

บัญชีรายการ ครุภัณฑ์ คงเหลือ งานทะเบียน ปี พ.ศ.2567

ลำดับ	วัน เดือน ปี	หมายเลขประจำ วัสดุ-ครุภัณฑ์	รายการ ขนาด ลักษณะ	ประเภท เงิน	จำนวน	ราคา หน่วยละ
1	5 ก.พ. 50	7430-008-0030	เครื่องพิมพ์ HP Laserjet รุ่น 5200	บกศ.	1	54,000.00
2	19 พ.ย. 53	7110-001-0037	ตู้ใส่เอกสาร ขนาด 3.55 x 220 x 50 ซม.	อุดหนุน	2	38,520.00
3	14 พ.ย. 54	7430-008-0030	เครื่องพิมพ์ Xerox phaser 3435	อุดหนุน	1	8,000.00
4	20 ธ.ค. 58	4120-001-0002	เครื่องปรับอากาศ	ผลิตผล	1	25,000.00
5	31 ส.ค. 59	4130-009-0007- /592-05	คอมพิวเตอร์พร้อม CPU	รายได้	1	23,900.00
6	31 ส.ค. 59	4130-009-0008- /592-06	คอมพิวเตอร์พร้อม CPU	รายได้	1	23,900.00
7		7520-012-0001	ตราปั้มนูน			
8	29 มี.ค. 65	7430-0109-2565- 0001	เครื่องพิมพ์เลเซอร์ HP Laserjet Pro MFP	รายได้	1	18,083.00
9	6 มิ.ย. 65	3610-1212-2565- 0001	เครื่องพิมพ์บัตรนักศึกษา RTD-4CD 116	รายได้	1	37,450.00
10	18 ธ.ค. 66	7440-014-2567- 0004	Tablet พร้อมปากกา	อุดหนุน ทั่วไป 416	1	23,000.00

บัญชีรายการ ครุภัณฑ์ คงเหลือ งานประชาสัมพันธ์ ปี พ.ศ.2567

ลำดับ	วัน เดือน ปี	หมายเลขประจำ วัสดุ-ครุภัณฑ์	รายการ ขนาด ลักษณะ	ประเภท เงิน	จำนวน	ราคาหน่วย ละ
1	20 มิ.ย. 55	7440-010-0001	Power Amp 250 watts	บกศ.	1	7,100.00
2	20 มิ.ย. 55	5965-001-0001	ไมค์ลอย (2 อัน)	บกศ.	1	7,000.00
3	20 มิ.ย. 55	5965-001-0002	ไมค์ลอย (2 อัน) พร้อม AC-DC	บกศ.	1	7,500.00
4	2 ส.ค. 56	9905-011-0001	หินอ่อนป้ายวิทยาลัย	บกศ.	1	61,500.00
5	17.พ.ค. 59	6720-001-0001-592- 01	กล้องถ่ายรูป	รายได้	1	10,990.00
6	17.พ.ค. 59	6710-002-0001-592- 01	กล้องวิดีโอ	รายได้	1	9,990.00
7	13 ส.ค. 62	6720-005-0002	กล้องถ่ายรูป	รายได้	1	22,590.00

บัญชีรายการ ครุภัณฑ์ คงเหลือ งานวางแผนและงบประมาณ ปี พ.ศ.2567

ลำดับ	วัน เดือน ปี	หมายเลขประจำ วัสดุ-ครุภัณฑ์	รายการ ขนาด ลักษณะ	ประเภท เงิน	จำนวน	ราคาหน่วย ละ
1	10 ก.พ. 52	7110-001-011	ตู้โซลาร์บอร์ดโบราณ ขนาด 1.50 เมตร ทำด้วยไม้	บกศ.	1	9,500.00
2	9 ธ.ค. 52	7115-006-0001	ตู้โซลาร์ชุดไม้สัก	อุดหนุน	1	12,000.00
3	2 ก.ค. 57	4120-001-006/571-01-02 4120-001-007/571-01-02	เครื่องปรับอากาศ	อุดหนุน	2	24,900.00
4	20 ก.พ. 58	7430-008-0004	เครื่องพิมพ์ Broter DCP-J200	งปม	1	5,990.00

บัญชีรายการ ครุภัณฑ์ คงเหลือ งานศูนย์ข้อมูลและสารสนเทศ ปี พ.ศ.2567

ลำดับ	วัน เดือน ปี	หมายเลขประจำ วัสดุ-ครุภัณฑ์	รายการ ขนาด ลักษณะ	ประเภท เงิน	จำนวน	ราคา หน่วยละ
1	23 มิ.ย. 53	7400-001-00027	เครื่องประมวลผลคำทั่วไป	อุดหนุน	32	32,880.00
2	8 ก.ค. 53	7400-001-00028	เครื่องประมวลผลคำทั่วไป	อุดหนุน	1	32,300.00
3	18 ก.พ. 54	4120-001-0021	เครื่องปรับอากาศ Saijo denki	อุดหนุน	1	30,000.00
4	16 ส.ค. 54	7110-001-0038	อุปกรณ์ German Bxport Server (ตู้)	บกศ	1	28,500.00
5	14 ธ.ค. 54	4120-001-0019	เครื่องปรับอากาศ Mitsushita	อุดหนุน	2	27,000.00
6	12 ม.ค. 55	4120-001-0020	เครื่องปรับอากาศ Yamabishi	อุดหนุน	1	25,000.00
7	14 มิ.ย. 55	4120-001-0018	เครื่องปรับอากาศ Centralair	อุดหนุน	1	30,000.00
8	27 มี.ค. 57	7440-009-0004	เครื่องบาร์โค้ดแบบตั้งโต๊ะ	งปม	1	9,500.00
9	11 พ.ย. 57	7490-015-0004	LinkSYS 1900 AC	บกศ	3	10,000.00
10	29 มิ.ย. 58	7490-007-0004	เครื่องสแกนลายนิ้วมือ ZK iFace 402	บกศ	2	13,910.00
11	16 ก.ค. 58	7440-001-0001/594-01	เครื่องคอมพิวเตอร์ Acer Aspire 160 จอ 21' 5"	ผลผลิต	1	25,000.00
12	5 ก.ย. 62	7440-010-0001	เครื่องคอมพิวเตอร์แม่ข่าย (server) แบบที่ HPE ProLiant DL 160 Gen10 (878970-B21)	รายได้	1	130,000.00

13	14 ม.ค. 63	6730-002-0002	ทีวี ยี่ห้อ sony ขนาด 55 นิ้ว รุ่น KD-55X700G Smart TV, 4k HDR/4K X-Reality Pro	รายได้	2	17,400.00
14	1 ก.ค. 67	7440-0101-2567-0001-7440-0101-2567-0030	เครื่องคอมพิวเตอร์	บริจาค	30	-

บัญชีรายการ ครุภัณฑ์ คงเหลือ งานวิจัยพัฒนานวัตกรรมและสิ่งประดิษฐ์ ปี พ.ศ.2567

ลำดับ	วัน เดือน ปี	หมายเลขประจำ วัสดุ-ครุภัณฑ์	รายการ ขนาด ลักษณะ	ประเภท เงิน	จำนวน	ราคาหน่วย ละ
1	10 พ.ย. 54	7440-001-0029	เครื่องคอมพิวเตอร์ของ งานวิจัย	อุดหนุน	1	25,000.00
2	9 ก.ย. 59	7430-008-0006-592-01	เครื่องพิมพ์ Epson L220	รายได้	1	5,200.00
3	9 ก.ย. 59	4130-009-0015/592-01	เครื่องคอมพิวเตอร์พร้อม CPU	รายได้	1	23,900.00

บัญชีรายการ ครุภัณฑ์ คงเหลือ งานประกันคุณภาพและมาตรฐานการศึกษา ปี พ.ศ.2567

ลำดับ	วัน เดือน ปี	หมายเลขประจำ วัสดุ-ครุภัณฑ์	รายการ ขนาด ลักษณะ	ประเภท เงิน	จำนวน	ราคา หน่วยละ
1	31 ส.ค. 59	4130-009-0006/592-04	เครื่องคอมพิวเตอร์ พร้อม CPU	รายได้	1	23,900.00
2	28 พ.ย. 66	7430-0403-2566-0003	เครื่องพิมพ์ Multifunction brother	อุดหนุน	1	13,500.00

บัญชีรายการ ครุภัณฑ์ คงเหลือ งานส่งเสริมผลิตผลการค้าและการประกอบธุรกิจ ปี พ.ศ.2567

ลำดับ	วัน เดือน ปี	หมายเลข ประจำ วัสดุ-ครุภัณฑ์	รายการ ขนาด ลักษณะ	ประเภท เงิน	จำนวน	ราคาหน่วย ละ
1	31 ส.ค. 59	7430-008-0002/591-01	เครื่องพิมพ์ Epson L220+inktank	อุดหนุน	1	5,200.00
2	31 ส.ค. 59	4130-009-0003-/592-01	เครื่องคอมพิวเตอร์พร้อม CPU	รายได้	1	23,900.00

บัญชีรายการ ครุภัณฑ์ คงเหลือ งานกิจกรรม ปี พ.ศ.2567

	วัน เดือน ปี	หมายเลขประจำ วัสดุ-ครุภัณฑ์	รายการ ขนาด ลักษณะ	ประเภท เงิน	จำนวน	ราคา หน่วยละ
1	11 พ.ย. 53	7150-007-0001	ชุดโซฟา	บกศ	1	6,000.00
2	28 ม.ค. 54	7440-001-0031	เครื่องประมวลผลคำ	อุดหนุน	1	32,300.00
3	12 ม.ค. 58	7195-006-0004	แท่นบรรยายในงานต่างๆ	อุดหนุน	2	12,305.00

4	15 ธ.ค. 58	4120-001-0004	เครื่องปรับอากาศ	ผลผลิต	2	30,000.00
5	14 ม.ค. 59	7105-007-0001/592-01	ชุดโซฟารับแขก	รายได้	1	15,887.85
6	31 ส.ค. 59	4130-009-00012-/592-10	คอมพิวเตอร์พร้อม CPU	รายได้	1	23,900.00
7	3 ก.ย. 59	4120-001-0001	เครื่องปรับอากาศ	ผลผลิต	1	23,000.00
8	11 พ.ค. 60	5826-001-0001	ตู้ลำโพง	อุดหนุน	1	5,000.00
9	21-ม.ค.- 63	9925-009-0001	โต๊ะหมู่บูชา	รายได้	1	9,500.00
10	21 ก.พ. 66	4140-0101-2556-0001 - 4140-0101-2566-0006	พัดลมติดผนัง ขนาด 18 นิ้ว	อุดหนุน	6	3,000.00
11	28 พ.ย. 66	7430-0403-2566-0012	เครื่องพิมพ์ Multifuction brother	อุดหนุน	1	13,500.00
12	17 ก.ย. 67	7125-0201-2567-0001	ตู้เหล็กเก็บเสื้อผ้า	รายได้	1	10,500.00
13	17 ก.ย. 67	9925-0909-2567-0001	ชุดโต๊ะหมู่บูชา แบบหมู่ 9 ตัว	รายได้	1	25,500.00

บัญชีรายการ ครุภัณฑ์ คงเหลือ งานครุที่ปรึกษา ปี พ.ศ.2567

ลำดับ	วัน เดือน ปี	หมายเลข ประจำ วัสดุ-ครุภัณฑ์	รายการ ขนาด ลักษณะ	ประเภท เงิน	จำนวน	ราคาหน่วย ละ
1	31 ส.ค. 59	4130-009-0014-/592-12	เครื่องคอมพิวเตอร์พร้อม CPU	รายได้	1	23,900.00
2	9 ก.ย. 59	7430-008-0005/592-01	เครื่องพิมพ์ Epson L220+ink tank	รายได้	1	5,200.00

บัญชีรายการ ครุภัณฑ์ คงเหลือ งานปกครอง ปี พ.ศ.2567

ลำดับ	วัน เดือน ปี	หมายเลข ประจำ วัสดุ-ครุภัณฑ์	รายการ ขนาด ลักษณะ	ประเภท เงิน	จำนวน	ราคาหน่วย ละ
1	31 ส.ค. 59	4130-009-0013-/592-11	เครื่องคอมพิวเตอร์พร้อม CPU	รายได้	1	23,900.00
2	15 ธ.ค. 66	5800-1201-2567-0001-5801-1201-2567-0003	วิทยุสื่อสาร VHF	รายได้	3	1,605.00

บัญชีรายการ ครุภัณฑ์ คงเหลือ งานแนะแนว ปี พ.ศ.2567

ลำดับ	วัน เดือน ปี	หมายเลขประจำวัสดุ-ครุภัณฑ์	รายการ ขนาด ลักษณะ	ประเภทเงิน	จำนวน	ราคาหน่วยละ
1	19 พ.ย. 61	7440-002-0001	โน้ตบุ๊ก HP Corel3-7020U	กยศ.	1	14,490.00
2	19 พ.ย. 61	7430-008-0002	เครื่องพิมพ์เอกสาร Brotherแบบ inkjet Color	กยศ.	1	6,790.00
3	18 ธ.ค. 66	7440-0602-2567-0001	เครื่องสแกนเนอร์ Canon	กยศ.	1	15,800.00

บัญชีรายการ ครุภัณฑ์ คงเหลือ งานสวัสดิการ นักเรียน ปี พ.ศ.2567

ลำดับ	วัน เดือน ปี	หมายเลขประจำวัสดุ-ครุภัณฑ์	รายการ ขนาด ลักษณะ	ประเภทเงิน	จำนวน	ราคาหน่วยละ
1	17 พ.ค. 62	3510-001-0001	ตู้ซักผ้าหยอดเหรียญ	รายได้	1	13,268.00

บัญชีรายการ ครุภัณฑ์ คงเหลือ งานโครงการพิเศษและบริการชุมชน ปี พ.ศ.2567

ลำดับ	วัน เดือน ปี	หมายเลขประจำวัสดุ-ครุภัณฑ์	รายการ ขนาด ลักษณะ	ประเภทเงิน	จำนวน	ราคาหน่วยละ
1	20 พ.ย. 50	3220-009-0001	แท่นขัดกระดาษทราย	บกศ	1	13,268.00
2	9 ก.ย. 57	3220-002-0091	เครื่องเซาะร่องไม้ (Router) 1/2 นิ้ว	อุดหนุน	1	9,363.00
3	21 ก.ย. 59	4140-005-0001/591-01	พัดลมไอน้ำ 30 ลิตร	ผลิตผล	1	11,000.00
4	28 ก.ค. 59	5410-1201-0001	เต็นท์ 4 เมตร	ผลิตผล	2	17,000.00
5	28 ก.ค. 59	5410-1201-0002	เต็นท์ 5 เมตร	ผลิตผล	2	30,000.00
6	8 ก.ย. 65	7440-0102-2565-0001	คอมพิวเตอรื All in one	รายได้	1	22,951.50

บัญชีรายการ ครุภัณฑ์ คงเหลือ งานพัฒนาหลักสูตรการเรียนฯ ปี พ.ศ.2567

ลำดับ	วัน เดือน ปี	หมายเลขประจำวัสดุ-ครุภัณฑ์	รายการ ขนาด ลักษณะ	ประเภทเงิน	จำนวน	ราคาหน่วยละ
1	15-มิ.ย-57	7440-001-0031	เครื่องคอมพิวเตอร์ Lemel	อุดหนุน	1	25,000.00

2	20 ธ.ค. 58	4120-001- 0002	เครื่องปรับอากาศ	ผลิตผล	1	25,000.00
---	---------------	-------------------	------------------	--------	---	-----------

บัญชีรายการ ครุภัณฑ์ คงเหลือ งานวัดผลและประเมินผล ปี พ.ศ.2567

ลำดับ	วัน เดือน ปี	หมายเลขประจำ วัสดุ-ครุภัณฑ์	รายการ ขนาด ลักษณะ	ประเภท เงิน	จำนวน	ราคาหน่วย ละ
1	23 ก.พ. 53	7110-002-0001	ตู้กระจกอลูมิเนียม	อุดหนุน	1	18,000.00
2	26 พ.ย. 53	7440-001-0029	เครื่องประมวลผลคำ	อุดหนุน	1	32,300.00
3	8 ก.ย. 65	7440-0102-2565-0001	คอมพิวเตอร์ All in one	รายได้	1	22,951.50
4	28 พ.ย. 66	7430-0403-2566-0002	เครื่องพิมพ์ Multifunction brother	อุดหนุน	1	13,500.00

บัญชีรายการ ครุภัณฑ์ คงเหลือ งานวิทยบริการห้องสมุด ปี พ.ศ.2567

ลำดับ	วัน เดือน ปี	หมายเลขประจำ วัสดุ-ครุภัณฑ์	รายการ ขนาด ลักษณะ	ประเภท เงิน	จำนวน	ราคาหน่วย ละ
1	8 พ.ย. 42	7110-009-0001	ชั้นวางวารสาร 1 ด้าน 2 ชั้น	งปม.	1	9,523.00
2	8 พ.ย. 42	7110-009-0004	ชั้นวางหนังสือ 1 ด้าน 2 ชั้น	งปม.	1	6,206.00
3	25 มิ.ย. 46	7490-016-0001	เครื่องอัดหนังสือขนาดใหญ่	งปม.	1	8,025.00
4	25 มิ.ย. 46	7110-002-0004	ตู้ตรวจชนิดขนาด 12 ลิ้นชัก	งปม.	1	6,292.00
6	27 มิ.ย. 51	7690-003- 0001	เครื่องอ่าน Barcode	บกศ.	1	8,455.00
7	10 ก.พ. 52	7110-001-011	ตู้โชว์บอร์ดโบราณ ขนาด 1.50 เมตรทำด้วยไม้	บกศ.	1	9,500.00
8	8 ก.ค. 53	7440-001-0028	เครื่องประมวลผลคำทั่วไป	อุดหนุน	1	32,300.00
9	1 พ.ย. 53	7105-014-0003	ชุดโต๊ะอ่านหนังสือ+เก้าอี้	อุดหนุน	6	9,000.00
10	13 พ.ย. 53	4120-001-0010	เครื่องปรับอากาศ	อุดหนุน	3	25,000.00
11	13 ม.ค. 54	7440-001-0006	เครื่องพิมพ์ Hp Laserjet P1006	อุดหนุน	1	8,000.00
12	20 ธ.ค. 54	4120-001-0011	เครื่องปรับอากาศ	อุดหนุน	1	25,000.00
13	10-มิ.ย.-55	7110-001-0011	ตู้โบราณสูง	อุดหนุน	3	9,500.00
14	25 ก.ย. 55	5670-001-0001	ประตูกันทางเข้าดิจิทัล	บกศ.	1	52,500.00

15	10 พ.ย. 57	7110-009-0005	ชั้นวางหนังสือไม้	อุดหนุน	4	8,000.00
16	18 ธ.ค. 57	7110-009-0006	ชั้นวางหนังสือเหล็ก (สีครีม)	อุดหนุน	2	8,000.00
17	20 ธ.ค. 57	7110-001-0004	ชั้นวางหนังสือ	บกศ.	5	15,000.00
18	28 ม.ค. 58	7440-001-0013	เครื่องคอมพิวเตอร์พร้อมโต๊ะและเก้าอี้	บกศ.	10	16,320.00
19	8 ก.ย. 65	7440-0102-2565-0001	คอมพิวเตอร์ All in one	รายได้	1	22,951.50

บัญชีรายการ ครุภัณฑ์ คงเหลือ งานทวิภาคี ปี พ.ศ.2567

ลำดับ	วัน เดือน ปี	หมายเลขประจำวัสดุ-ครุภัณฑ์	รายการ ขนาด ลักษณะ	ประเภทเงิน	จำนวน	ราคาหน่วยละ
1	13 ก.ค. 57	7440-002-0001	คอมพิวเตอร์แบบพกพา (โน้ตบุ๊ก)	อุดหนุน	3	30,000.00

บัญชีรายการ ครุภัณฑ์ คงเหลือ งานสื่อการเรียนการสอน ปี พ.ศ.2567

ลำดับ	วัน เดือน ปี	หมายเลขประจำวัสดุ-ครุภัณฑ์	รายการ ขนาด ลักษณะ	ประเภทเงิน	จำนวน	ราคาหน่วยละ
1	9 มี.ค. 55	4120-001-0003/554-01	เครื่องปรับอากาศสวอลไทป์ ขนาด 25,000 BTU	ผลผลิต	2	31,000.00
2	16 ธ.ค. 55	4120-001-0004	เครื่องปรับอากาศ 36,000 BTU	ผลิตผล	1	46,000.00
3	4 ธ.ค. 58	4120-001-0004	เครื่องปรับอากาศ 25,000 BTU	รายได้	1	23,000.00
4	29 มี.ค. 59	4120-001-0005	เครื่องปรับอากาศ 36,000 BTU	รายได้	2	46,000.00
5	2 มิ.ย. 59	4120-001-0005	เครื่องปรับอากาศ 36,000 BTU	รายได้	2	46,000.00
6	31 ส.ค. 59	6730-001-0001/591-01	เครื่อง Projecter	อุดหนุน	1	26,500.00
7	31 ส.ค. 59	6730-004-0001/591-01	เครื่อง Visual	อุดหนุน	1	22,900.00
8	31 ส.ค. 59	6730-007-0001-591-01	จอร์รับภาพแบบมอเตอร์ไฟฟ้า GYGAR	อุดหนุน	1	14,900.00
9	24 มี.ค. 65	6730-0102-2565-0001	เครื่องฉายภาพ3มิติ	รายได้	1	11,984.00
10	29 มี.ค. 65	7440-0109-2565-0001	คอมพิวเตอร์Notebook	รายได้	1	19,474.00
11	13 ธ.ค. 66	7730-0822-2567-0001	ชุดไม้ค้ห้องประชุม	รายได้	1	20,865.00

12	18 มี.ค. 67	7730-0203-2567- 0001-7730-0203- 2567-0002	ขาตั้งไมโครโฟนแบบตั้งโต๊ะ	รายได้	2	580.00
13	18 มี.ค. 67	7730-0204-2567- 0001-7730-0204- 2567-0002	ขาตั้งไมโครโฟนแบบตั้งพื้น	รายได้	2	850.00
14	18 มี.ค. 67	5822-0201-2567- 0001	ไมโครโฟน DM-39	รายได้	1	1,600.00
15	18 มี.ค. 67	7720-0901-2567- 0001	เพาเวอร์แอมป์ 4ch MT-4800S	รายได้	1	21,000.00

บัญชีรายการ ครุภัณฑ์ คงเหลือ งานธนาคารโรงเรียน ปี พ.ศ.2567

ลำดับ	วัน เดือน ปี	หมายเลข ประจำ วัสดุ- ครุภัณฑ์	รายการ ขนาด ลักษณะ	ประเภท เงิน	จำนวน	ราคาหน่วย ละ
1	26 ก.ค. 55	7110-004- 0001	ตู้เซฟรุ่น 51 กก. TS512K1C	บกศ	1	5,480.00

บัญชีรายการ ครุภัณฑ์ คงเหลือ แผนกวิชาช่างยนต์ ปี พ.ศ.2567

ลำดับ	วัน เดือน ปี	หมายเลข ประจำ วัสดุ-ครุภัณฑ์	รายการ ขนาด ลักษณะ	ประเภท เงิน	จำนวน	ราคาหน่วย ละ
1	9 ก.พ. 43	2895-001- 0001	เครื่องอัดอากาศ ขนาด 300 ลิตร/ นาที	งปม	1	118,000.00
2	9 ก.พ. 43	6620-003- 0001	ชุดเครื่องมือวัดงานปฏิบัติช่าง เครื่องยนต์แก๊สโซลีน	งปม	2	119,400.00
3	11 ก.ย. 43	4910-003- 0003	เครนยกเครื่องยนต์ ขนาด 1 ตัน	งปม	1	77,950.00
4	11 ก.ย. 43	4910-003- 0004	แท่นอัดไฮดรอลิกส์ ขนาด 50 ตัน	งปม	1	71,930.00
5	11 ก.ย. 43	4910-029- 0001	ปั้นจั่นรอกโซ่ ขนาด 3 ตัน	งปม	1	35,980.00
6	11 ก.ย. 43	2640-009- 0002	เครื่องปะยาง	งปม	1	41,980.00
7	11 ก.ย. 43	5180-004- 0002	เครื่องมือดูดทั่วไป	งปม	1	95,890.00
8	30 มี.ค. 44	4910-033- 0001	เครื่องสมดุล้อรถยนต์แบบประชิด	งปม	1	299,945.00
9	10 ก.ย. 44	2925-021- 0001	ชุดฝึกระบบไฟฟ้าและรถจักรยานยนต์	งปม	1	44,405.00
10	10 ก.ย. 44	5442-002- 0001	เครื่องไล่ลมเบรกและสูญญากาศ รุ่น ST/5	งปม	1	17,120.00
11	10 ก.ย. 44	3419-007- 0003	เครื่องขัดผ้าเบรก รุ่น RCAO	งปม	1	69,550.00

12	10 ก.ย. 44	3419-007- 0003	เครื่องมือถอดคอยล์สปริง รุ่น SS0020	งปม	1	26,964.00
13	10 ก.ย. 44	4910-035- 0001	เครื่องทดสอบควันดำรุ่น ECO 2000RS	งปม	1	176,550.00
14	10 ก.ย. 44	4910-027- 0001	เครื่องวิเคราะห์หีไอเสีย รุ่น Pluri GAS	งปม	1	187,250.00
15	10 ก.ย. 44	4930-005- 0001	เครื่องเติมน้ำมันเกียร์แบบเคลื่อนที่	งปม	1	26,750.00
16	28 พ.ย. 66	7430-0403- 2566-0015	เครื่องพิมพ์ Multifuction brother	อุดหนุน	1	13,500.00
17	27 ส.ค. 45	3438-009- 0003	เครื่องเชื่อมไฟฟ้าระบบ Inverter ขนาด 130 A	งปม	1	39,900.00
18	27 ส.ค. 45	4940-004- 0001	เครื่องพ่นสีรถยนต์	งปม	1	68,500.00
19	27 ส.ค. 45	3470-005- 0003	ชุดเครื่องมือซ่อมตัวถังรถยนต์	งปม	1	150,500.0 0
20	27 ส.ค. 45	3470-005- 0007	ชุดคัตตัวถังแบบไฮดรอลิก	งปม	1	42,000.00
21	16 ม.ค. 47	2805-001- 0006	เครื่องเจียรไนตั้งพื้น ขนาด 300 ม	งปม	1	30,000.00
22	16 ม.ค. 47	2805-001- 0007	เครื่องบรรจุแบตเตอรี่	งปม	1	35,000.00
23	29 ก.ย. 47	2530-009- 0001	ชุดฝึกพวงมาลัยกำลังแบบแร็คและพิน เนียน	งปม	1	28,490.00
24	29 ก.ย. 47	5280-003- 0002	ชุดฝึกพวงมาลัยกำลังแบบลูกปืนหมุน วน	งปม	1	28,490.00
25	29 ก.ย. 47	2805-001- 0005	ชุดฝึกระบบเครื่องล่าง	งปม	1	684,000.0 0
26	29 ก.ย. 47	4910-035- 0002	ชุดฝึกระบบส่งกำลัง	งปม	1	38,400.00
27	17 ก.ย 47	4120-001-0001	เครื่องปรับอากาศ	บกศ	1	25,000.00
28	24 ม.ค. 50	7440-001- 0013	คอมพิวเตอร์ พร้อม PC	บกศ	1	24,700.00
29	24 ม.ค. 50	7730-005- 0005	โทรทัศน์สี ขนาด 29 นิ้ว	บกศ	1	9,100.00
30	12 ก.พ. 50	7105-014-0002	ชุดรับแขกไม้สักปีกนก	บกศ	1	17,500.00
31	8 ก.ย. 54	2340-003-0002	รถจักรยานยนต์ ฮอนด้าคลิก I	บริจาค	1	50,000.00
32	13 ม.ค. 55	6930-013-001	ชุดแผงฝึกปรับอากาศรถยนต์	งปม	2	159,000.0 0
33	13 ม.ค. 55	6930-013-0002	ชุดฝึกไฟฟ้ารถยนต์	งปม	1	78,500.00
34	7 ก.ค 55	2340-003-0002	รถจักรยานยนต์ เวฟ 125	บริจาค	1	40,000.00
35	7 ก.ค 55	2340-003-0003	รถจักรยานยนต์ เวฟ 110	บริจาค	1	38,000.00

36	20 พ.ค. 57	2351-007-0001	โคจรรถยนต์ ISUZU	บริจาค	1	5,000.00
37	26 พ.ค. 57	7440-001-0013	คอมพิวเตอร์เน็ตบุ๊ก	งปม	5	15,700.00
38	5 มิ.ย. 57	6630-005-0006	เครื่องวิเคราะห์ปัญหาเครื่องยนต์ EFI	งปม	1	48,150.00
39	20 ส.ค 57	2805-001-0005	ชุดฝึกเครื่องคอมมอนเรล	อุดหนุน	1	80,000.00
40	20 ส.ค 57	7450-007-0001	เครื่องขยายเสียง	งปม	1	7,000.00
41	24 ธ.ค. 57	5120-014-0091	เครื่องถอดยางรถยนต์พร้อมอุปกรณ์	งปม	1	88,900.00
42	14 ม.ค. 58	6910-001-0091	ชุดฝึกเครื่องยนต์แก๊สโซลีน	งปม	1	77,850.00
43	20 มิ.ย 58	4120-001- 0004/594-01	เครื่องปรับอากาศ 25,000 BTU	ผลผลิต	2	34,000.00
44	17 มิ.ย 58	7450-007- 0001/594-01	เครื่องขยายเสียงแบบไม้ค้อย	ผลผลิต	1	20,000.00
45	12 มิ.ย. 59	2340-003-0001	จักรยานยนต์ ZUZUKI Nex	บริจาค	1	40,000.00
46	28 ก.ย. 65	2895-0301-2565- 0001	ชุดประลองรถยนต์ไฟฟ้า	อุดหนุน	1	496,000.00

บัญชีรายการ ครุภัณฑ์ คงเหลือ แผนกวิชาช่างซ่อมบำรุง ปี พ.ศ.2567

ลำดับ	วัน เดือน ปี	หมายเลขประจำ วัสดุ-ครุภัณฑ์	รายการ ขนาด ลักษณะ	ประเภทเงิน	จำนวน	ราคา หน่วยละ
1	25 ก.ค. 43	5110-013-0001	กรรไกรโยกตัดโลหะตั้งพื้น	งปม.	1	70,000.00
2	14 ก.ค. 44	3445-002-0001	เครื่องตัดโลหะแผ่นชนิดตัดตรง ใช้เท้าเหยียบ	งปม.	1	128,000.00
3	14 ก.ค. 44	3441-005-0001	เครื่องพับกล่อง ขนาด 1200 มม.	งปม.	1	166,000.00
4	14 ก.ค. 44	3449-003-0001	แท่นขึ้นรูป STAKE	งปม.	1	198,500.00
5	14 ก.ค. 44	3441-006-0001	เครื่องมือฉนวนโลหะแผ่น ขนาด 1200 มม.	งปม.	1	77,500.00
7	27 ส.ค. 45	4710-007-0002	ท่อบรรจุแก๊สอะเซทิลีน	งปม.	5	5,100.00
8	27 ส.ค. 45	3438-009-0004	เครื่องเชื่อมไฟฟ้าแบบ AC ขนาด 300A	งปม.	10	24,000.00
9	11 พ.ย. 51	7440-001-0020	เครื่องคอมพิวเตอร์	บกศ.	1	25,000.00
10	14 พ.ค. 52	3416-001-0001	เครื่องกลึงขนาดยืนศูนย์เหนือ แท่น 150 มม.	บกศ.	2	200,000.00
11	20 มิ.ย. 53	6695-013-0001	เครื่องทดสอบแรงดึง	งปม.	2	250,000.00

12	2 ก.ค 52	4120-001-0017	เครื่องปรับอากาศ ขนาด 12000 บีทียู	อุดหนุน	1	24,900.00
13	10 มิ.ย. 54	4120-001-0009	เครื่องปรับอากาศ 20,000 BTU	บกศ.	1	25,000.00
14	6 มิ.ย. 55	4120-001-0012	ชุดตู้เครื่องมือ 4 ลั่นชัก	อุดหนุน	1	222,453.00
		5130-007-0001	สว่านไฟฟ้า ขนาด 13 มม.		1	
		3432-009-0001	เครื่องเชื่อมไฟฟ้า		1	
		5130-010-0002	เครื่องพลาสติกเอนกประสงค์		1	
15	17 ต.ค. 56	7430-008-0036	เครื่องปริ้นเตอร์ ink tank Canon MP-287	บกศ.	1	5,200.00
16	5 มิ.ย. 57	3416-001-0091	เครื่องกลึงขนาดยืนศูนย์เหนือแท่น 150 มม.	อุดหนุน	1	247,000.00
17	1 ก.ย. 57	3417-001-0092	เครื่องกัดแนวราบแบบยูนิเวอร์แซล	งปม	1	397,550.00
18	17 พ.ย. 57	6730-001-0004	เครื่องโปรเจคเตอร์พร้อมจอรับภาพ	บกศ.	1	12,000.00
19	17 พ.ย. 57	6730-004-0005	เครื่องฉายทึบแสง	อุดหนุน	1	20,000.00
20	10 ก.พ. 58	3416-001-0092	เครื่องกลึงขนาดยืนศูนย์เหนือแท่น 125 มม	งปม	2	124,000.00
21	10 ก.พ. 58	3415-001-0091	เครื่องเจียรนัยแบบตั้งพื้น	งปม	2	21,400.00
22	12 พ.ค. 58	3405-001-0092	เครื่องเลื่อยสายพาน (ไม้) พร้อมอุปกรณ์	งปม	1	246,100.00
23	28 พ.ค. 58	3413-001-0091	เครื่องเจาะตั้งโต๊ะขนาด 13 มม.	งปม	3	18,000.00
24	25 พ.ค. 58	5210-004-0091	เวอร์เนียร์ไฮเกจ ขนาด 500 มม	งปม	1	7,000.00
25	28 ก.ค. 59	3416-001-0001/592-01	เครื่องกลึง (Lathe) รุ่น : SL-410X4G	รายได้	2	46,500.00
26	26 มิ.ย. 60	7110-007-001-0015	โต๊ะเขียนแบบขนาด 60x100 cm ปรับมุม 0.90 องศา	อุดหนุน	15	2,910.00
27	11 ก.พ 62	3416-101-0001	ครุภัณฑ์ห้องปฏิบัติการงานกลึงเบื้องต้นพร้อมอุปกรณ์	งบลงทุน	6	#####
28	26 ก.ย. 65	3450-0301-2565-0001-3450-0301-2565-0005	เครื่องเจียรไน	รายได้	5	5,500.00
29	21 ก.พ. 66	4140-0101-2566-0043- 4140-0101-2566-0060	พัดลมติดผนัง ขนาด 18 นิ้ว	อุดหนุน	18	3,000.00
30	28 พ.ย. 66	7430-0403-2566-0010	เครื่องพิมพ์ Multifuction brother	อุดหนุน	1	13,500.00
31	14 มิ.ย. 66	6910-001-2566-0001	ชุดปฏิบัติการนิวเมติกส์และไฮดรอลิกส์	งปม.	1	2,980,000.00

32	17 พ.ย. 67	7430-0121-2567- 0001	เครื่องปรีนอิงเจ็ท A3	รายได้	1	19,790.00
----	---------------	-------------------------	-----------------------	--------	---	-----------

บัญชีรายการ ครุภัณฑ์ คงเหลือ แผนกเทคนิคพื้นฐาน ปี พ.ศ.2567

ลำดับ	วัน เดือน ปี	หมายเลข ประจำ วัสดุ-ครุภัณฑ์	รายการ ขนาด ลักษณะ	ประเภท เงิน	จำนวน	ราคาหน่วย ละ
1	15 ก.พ. 43	3470-005- 0002	โต๊ะฝึกงานพร้อมปากกาจับงาน	งปม.	4	24,600.00
2	11 ธ.ค. 51	7730-005- 0007	ทีวีสี 29 นิ้ว	บกศ.	1	10,000.00
3	15 ธ.ค. 53	4120-001- 0011	เครื่องปรับอากาศ 20,634 BTU	อุดหนุน	1	25,000.00
4	18 ม.ค. 54	4120-001- 0012	เครื่องปรับอากาศ 24,679 BTU	อุดหนุน	2	30,000.00
5	17 มิ.ย. 57	6730-004- 0004	เครื่องฉายทึบแสง	บกศ.	1	12,500.00
6	17 มิ.ย. 57	6730-001- 0004	เครื่องโปรเจคเตอร์พร้อม จอรับภาพ	บกศ.	1	12,840.00
7	25 ม.ค. 58	7440-001- 0013	เครื่องคอมพิวเตอร์	อุดหนุน	15	16,320.00
8	25 พ.ค. 58	3413-001- 0091	เครื่องเจาะตั้งโต๊ะขนาด 13 มม. พร้อมอุปกรณ์	งปม	2	18,000.00
9	25 พ.ค. 58	5210-004- 0091	เวอร์เนียไฮเกจ ขนาด 500 มม.	งปม	1	7,000.00
10	21 ก.พ. 66	4140-0101- 2566-0027- 4140-0101- 2566-0028	พัดลมติดผนัง ขนาด 18 นิ้ว	อุดหนุน	2	3,000.00

บัญชีรายการ ครุภัณฑ์ คงเหลือ แผนกวิชาไฟฟ้ากำลัง ปี พ.ศ.2567

ลำดับ	วัน เดือน ปี	หมายเลขประจำ วัสดุ-ครุภัณฑ์	รายการ ขนาด ลักษณะ	ประเภท เงิน	จำนวน	ราคาหน่วย ละ
1	27 ก.ย. 44	6625-001-0001	ชุดประลองไฟฟ้าและทดสอบ	งปม.	1	197,950.00
2	27 ก.ย. 44	6625-004-0001	ชุดฝึกเครื่องมือวัดไฟฟ้า	งปม.	1	176,550.00
3	27 ก.ย. 44	6625-002-0001	ชุดทดลองการควบคุมเครื่องกลไฟฟ้า	งปม.	2	49,220.00
4	27 ก.ย. 44	7110-001-0002	ตู้เหล็กบานเลื่อนกระจก	งปม.	2	7,811.00
5	27 ก.ย. 44	7110-013-0002	โต๊ะทดลองทางไฟฟ้าพร้อมคอนโซล 800'1500'800	งปม.	10	25,680.00
6	27 ก.ย. 44	6625-005-0004	ชุดฝึกวงจรไฟฟ้า	งปม.	5	48,471.00
7	27 ก.ย. 44	6625-005-0005	ออสซิลโลสโคป 2 เส้นภาพ ขนาด DC-20 MHz	งปม.	5	24,075.00

8	3 มิ.ย. 45	6625-005-0007	ชุดฝึกนิวแมติกส์เบื้องต้น	งปม.	1	170,000.00
9	3 มิ.ย. 45	6625-005-0007	ชุดนิวแมติกส์ไฟฟ้า	งปม.	1	167,000.00
10	3 มิ.ย. 45	6625-005-0008	ชุดฝึกโปรแกรมเมเบิลคอนโทรลเลอร์	งปม.	1	99,000.00
11	23 ก.ค. 45	6625-005-0009	ชุดฝึกการควบคุมเครื่องกลไฟฟ้า รุ่น 0402 Series	งปม.	5	18,725.00
12	23 ก.ค. 45	7110-013-0003	โต๊ะทดลองทางไฟฟ้าพร้อมคอนโซล 800'1500'800 มม.	งปม.	5	22,898.00
13	23 ก.ค. 45	6625-002-0002	ชุดทดลองการควบคุมเครื่องกลไฟฟ้า	งปม.	1	49,220.00
14	23 ก.ค. 45	6625-002-0003	ชุดทดลองเป็นลำดับขั้น (PLC) รุ่น 0111 Series	งปม.	1	124,869.00
15	23 ก.ค. 45	7110-013-0003	โต๊ะทดลองทางไฟฟ้าพร้อมคอนโซล 800'1500'800 มม.	งปม.	5	22,898.00
16	23 ก.ค. 45	6105-004-0002	มอเตอร์กระแสสลับ 3 เฟส 2 ความเร็ว พร้อมเบรก	งปม.	1	33,705.00
17	23 ก.ค. 45	6625-006-0001	ดิจิตอลมัลติเตอร์แบบตั้งโต๊ะ รุ่น 1604	งปม.	5	29,960.00
18	23 ก.ค. 45	7110-013-0003	โต๊ะทดลองทางไฟฟ้าพร้อมคอนโซล 800'1500'800 มม.	งปม.	5	22,898.00
19	23 ก.ค. 45	6625-005-0005	ออสซิลโลสโคป 2 เส้น ภาพ ขนาด DC-20 MHz	งปม.	5	21,400.00
20	23 ก.ค. 45	6625-005-0013	ชุดเครื่องฝึกซ่อมเครื่องใช้ไฟฟ้า รุ่น 0534 Series	งปม.	1	164,994.00
21	23 ก.ค. 45	6625-005-0021	ชุดฝึกหม้อแปลงไฟฟ้า รุ่น 0526 Series	งปม.	1	179,760.00
22	23 ก.ค. 45	7110-013-0001-5	โต๊ะทดลองทางไฟฟ้าพร้อมคอนโซล 800'1500'800 มม.	งปม.	5	17,548.00
23	7 ส.ค. 45	7110-013-0005-10	โต๊ะทดลองทางไฟฟ้าพร้อมคอนโซล 800'1500'800 มม.	งปม.	5	17,548.00
24	20 ต.ค. 46	6625-005-0022	ชุดประลองไฟฟ้าและทดสอบ	งปม.	1	170,000.00
25	20 ต.ค. 46	6625-005-0023	ชุดฝึกเครื่องมือวัดไฟฟ้า	งปม.	1	150,000.00
26	20 ต.ค. 46	7110-001-0005	ตู้เหล็กบานเลื่อนกระจก	งปม.	2	7,200.00
27	20 ต.ค. 46	6625-005-0024	ชุดฝึกหาข้อบกพร่องของแสงสว่าง	งปม.	1	35,000.00
28	20 ต.ค. 46	6625-005-0025	ชุดทดลองเป็นลำดับขั้น (PLC)	งปม.	1	110,000.00
29	20 ต.ค. 46	6625-005-0026	ชุดทดลองเซนเซอร์ทรานสดิวเซอร์	งปม.	1	90,000.00
30	20 ต.ค. 46	6625-005-0027	ชุดฝึกไมโครโปรเซสเซอร์เบื้องต้น	งปม.	1	38,000.00
31	20 ต.ค. 46	6625-005-0028	ชุดฝึกไมโครโปรเซสเซอร์ทางไฟฟ้า	งปม.	1	48,000.00
32	20 ต.ค. 46	6625-005-0031	เครื่องกำเนิดไฟฟ้ารถยนต์ 12 โวลต์	งปม.	10	33,000.00
33	20 ต.ค. 46	6625-005-0032	ชุดฝึกหม้อแปลงไฟฟ้า	งปม.	1	160,000.00
34	27 มิ.ย. 48	5821-005-0002	ชุดงานรับสัญญาณดาวเทียมพร้อมกล่องรับสัญญาณ	งปม.	1	16,000.00
35	27 มิ.ย. 48	7710-013-0004	ตู้เหล็กบานเลื่อนกระจก	งปม.	1	7,500.00
36	24 ม.ค. 50	7130-005-0005	โทรทัศน์สี ขนาด 29 นิ้ว	บกศ.	1	9,100.00
37	15 มิ.ย. 50	4120-001-0001	เครื่องปรับอากาศ ขนาด 25000 บีทียู	บกศ.	8	29,000.00

38	28 ก.ค. 54	6730-001-0004	Projectot	บกศ.	1	21,293.00
39	8 ก.ย. 54	5975-007-0002	ชุดฝึกปฏิบัติการระบบติดตั้งไฟฟ้า ห้องปฏิบัติการติดตั้งไฟฟ้า	งปม.	1	1,995,000.00
40	20 มิ.ย. 55	5975-007-0002	ชุดห้องปฏิบัติการติดตั้งไฟฟ้า	งปม.	1	397,000.00
41	28 ก.ค. 54	6730-001-0003	เครื่อง Visual	บกศ.	1	23,433.00
42	19 ก.ย. 56	6625-002-0006	ครุภัณฑ์ห้องปฏิบัติการทดสอบเครื่องเย็น	งปม.	1	1,000,000.00
43	9 ก.ย. 57	4120-001-0006	เครื่องปรับอากาศ CENTRAL 24200 BTU	อุดหนุน	1	29,500.00
44	18 พ.ย. 57	3413-001-0091	สว่างไฟฟ้าโรตารี	งปม.	1	5,900.00
45	25 ม.ค. 58	7440-001-0013	คอมพิวเตอร์พร้อมโต๊ะและเก้าอี้	อุดหนุน	13	16,320.00
46	14 พ.ค. 58	6730-001-0004	เครื่องโปรเจคเตอร์พร้อมจอรับภาพ	บกศ.	2	12,840.00
47	5 เม.ย. 61	6625-002-0001	ชุดทดสอบเครื่องกลไฟฟ้า 300w AC Machine	งบลงทุน	1	780,000
48	23 ก.พ. 61	6625-002-0001	ชุดทดสอบเครื่องกลไฟฟ้า 300w DC Machine	งบลงทุน	1	685,000.00
49	18 พ.ค. 65	7195-0902-2565-0001 ถึง 7195-0902-2565- 0070	เก้าอี้พลาสติก	รายได้	70	254.00
50	15 ก.ย. 65	7730-0301-2565-0001	โทรทัศน์สี ขนาด 55 นิ้ว	รายได้	1	12,840.00
51	17 พ.ย. 66	4120-0102-2566-0001	ครุภัณฑ์เครื่องปรับอากาศแยกส่วน	รายได้	1	9,000.00
52	21 ก.พ. 66	4140-0101-2566- 0037- 4140-0101- 2566-0042	พัดลมติดผนัง ขนาด 18 นิ้ว	อุดหนุน	6	3,000.00
53	28 พ.ย. 66	7430-0403-2566-0007	เครื่องพิมพ์ Multifuction brother	อุดหนุน	1	13,500.00
54	18 พ.ย. 66	7440-0101-2566-0001 - 7440-0101-2566- 0006	คอมพิวเตอร์ (ประจำที่)	อุดหนุน	6	30,000.00
55	23 พ.ค. 66	7110-0713-2566- 0016-7110-0713- 2566-0036	โต๊ะเนกประสงค์	รายได้	20	1,200.00
56	23 พ.ค. 66	7195-0902-2566- 0001-7195-0902- 2566-0020	เก้าอี้พลาสติก	รายได้	20	260.00
57	18 ธ.ค. 66	7430-0123-2567-0001	ชุดแฟนคอยล์เครื่องปรับอากาศ ขนาด 18000 BTU	รายได้	1	5,243.00
58	14 ก.พ. 67	4240-1201-2567-0001	บันได 8 ฟุต	รายได้	1	3,400.00

บัญชีรายการ ครุภัณฑ์ คงเหลือ แผนกวิชาอิเล็กทรอนิกส์ ปี พ.ศ.2567

ลำดับ	วัน เดือน ปี	หมายเลขประจำ วัสดุ-ครุภัณฑ์	รายการ ขนาด ลักษณะ	ประเภท	จำนวน	ราคา หน่วยละ
-------	--------------	-----------------------------	--------------------	--------	-------	--------------

1	15 ก.ค. 57	6910-004-0006	ชุดฝึกหุ่นยนต์เล็ก	งปม.	2	169,500.0 0
2	14 พ.ค. 58	6730-001-0004	เครื่องโปรเจคเตอร์พร้อมจอรับภาพ	บกศ	2	12,840.00
3	12 พ.ย. 58	6625-002- 0001/591-01	ชุดห้องปฏิบัติการดิจิทัลและ ไมโครคอนโทรลเลอร์	งปม	1	985,500.0 0
4	18 พ.ย. 66	5822-0201-2566- 0001	ไมโครโฟน	อุดหนุน	1	5,000.00
5	23 พ.ย. 66	7730-0820-2566- 0001	ชุดเครื่องเสียง HK	อุดหนุน	1	149,000.0 0
6	21 กพ. 66	4140-0101-2566- 0007-4140-0101- 2566-0014	พดลมติดพนัก 18 นิ้ว	อุดหนุน	8	3,000.00
7	28 พ.ย. 66	7430-0403-2566- 0008	เครื่องพิมพ์ Multifunction brother	อุดหนุน	1	13,500.00
8	23 ม.ค. 67	3442-002-2567- 0001	เครื่องเป่าลม	Fix it	1	1,893.00
9	23 ม.ค. 67	3442-002-2567- 0002	เครื่องเป่าลมร้อน	Fix it	1	583.00
10	12 ก.ย. 67	6730-0301-2567- 0001	จอ LED พร้อมชุดควบคุม	อุดหนุน	1	497,500.0 0

บัญชีรายการ ครุภัณฑ์ คงเหลือ แผนกวิชาบัญชี ปี พ.ศ.2567

ลำดับ	วัน เดือน ปี	หมายเลขประจำ วัสดุ-ครุภัณฑ์	รายการ ขนาด ลักษณะ	ประเภท เงิน	จำนวน	ราคา หน่วยละ
1	12.ก.ย.41	7430-001-0001	เครื่องพิมพ์ดีดภาษาไทย ยี่ห้อโอลิมเปีย แคร่ยาว 15 นิ้ว	งปม	35	11,000.00
2	12.ก.ย.41	7430-001-0036	เครื่องพิมพ์ดีดอังกฤษ ยี่ห้อ โอลิมเปีย แคร่ยาว 15 นิ้ว	งปม	35	11,000.00
3	24 ส.ค. 51	7430-001- 0005	เครื่องพิมพ์ดีดภาษาไทย ยี่ห้อโอลิมเปีย แคร่ยาว 15 นิ้ว	บกศ	5	11,000.00
4	24 ส.ค. 51	7430-002-0001	เครื่องพิมพ์ดีดอังกฤษ ยี่ห้อ โอลิมเปีย แคร่ยาว 15 นิ้ว	บกศ	5	11,000.00
5	6 ม.ค. 53	7730-005-0001	ทีวีสี 29 นิ้ว	บกศ	1	9,000.00
6	14 ก.ค. 54	6730-004- 0004	เครื่อง Visual	บกศ	2	23,433.00
7	14 ก.ค. 54	6730-001- 0004	เครื่อง Projector	บกศ	4	21,293.00
8	28 ก.ค. 57	7440-001- 0013	เครื่องคอมพิวเตอร์ ยี่ห้อ Lemel	อุดหนุน	10	13,482.00

9	14 พ.ค. 57	6730-001-0004	เครื่องโปรเจคเตอร์พร้อมจอรับภาพ	งปม	2	12,000.00
10	14 พ.ค. 58	6730-001-0004	เครื่องโปรเจคเตอร์พร้อมจอรับภาพ	บกศ	1	12,840.00
11	16 ก.ย. 65	7110-0719-2565-0001-7110-0719-2565-0021	โต๊ะวางคอมพิวเตอร์	รายได้	21	5,000.00
12	16 ก.ย. 65	7110-0622-2565-0001-7110-0622-2565-0021	เก้าอี้นั่งโต๊ะคอมพิวเตอร์	รายได้	21	500.00
13	16 ก.ย. 65	7440-0102-2565-0002- 7440-0102-2565-0022	คอมพิวเตอร์ All in one	รายได้	21	17,000.00
14	21 ก.พ. 66	4140-0101-2566-0029- 4140-0101-2566-0036	พัดลมติดผนัง ขนาด 18 นิ้ว	อุดหนุน	8	3,000.00

บัญชีรายการ ครุภัณฑ์ คงเหลือ แผนกวิชาคอมพิวเตอร์ธุรกิจ ปี พ.ศ.2567

ลำดับ	วัน เดือน ปี	หมายเลขประจำวัสดุ-ครุภัณฑ์	รายการ ขนาด ลักษณะ	ประเภทเงิน	จำนวน	ราคาหน่วยละ
1	6 ส.ค.50	4130-009-001	เครื่องปรับอากาศ ขนาด 2500 BTU	บกศ.	1	29,000.00
2	11-ก.ค.-53	7440-001-0025 522-001 ถึง 522-040	เครื่องคอมพิวเตอร์(เก่ามาก)		22	25,000.00
3	14 ก.ค. 54	6730-001-0003	เครื่อง Visual	บกศ.	1	23,433.00
4	14 ก.ค. 54	6730-001-0004	Projector	บกศ.	1	21,293.00
5	15 ก.ค. 54	4120-001-0007	เครื่องปรับอากาศ		1	25,000.00
6	20-ส.ค.-54	4120-001-0009ถึง 0010/541-001ถึง541-002	เครื่องปรับอากาศ(เก่ามาก)		2	25,000.00
7	15 พ.ค. 55	7440-010-0004ถึง 0009/551-001ถึง551-005	เครื่องพิมพ์ Xerox phaser 3435		5	15,000.00
8	13 มิ.ย. 55	4120-001-0008ถึง 0009/551-001ถึง551-002	เครื่องปรับอากาศ		2	25,000.00
9	9-พ.ค.-55	6730-001-0006	เครื่องProjector(เก่ามาก)		1	18,000.00
10	14 ก.พ.56	ครุภัณฑ์ห้องปฏิบัติการ คอมพิวเตอร์พร้อมระบบเครือข่าย			1	1,494,000.00
		7440-001-0034561-001ถึง561-040	- เครื่องคอมพิวเตอร์ประมวลผลทั่วไป		40	
		5965-007-0001	- โต๊ะครูแบบยืนสอน		1	
			- จอ LCD ทัชสกรีนขนาด ไม่น้อยกว่า21.5” พร้อมซอฟต์แวร์		1	

		5815-004-0001	- เครื่องขยายเสียงพร้อมไมโครโฟนไร้สาย		1	
		7440-009-0001	- ลำโพงสำหรับห้องเรียน		1	
		7440-010-0001	- เครื่องสำรองไฟ		1	
		7430-008-0035	- เครื่องพิมพ์ชนิดเลเซอร์สีแบบ Network พร้อมโต๊ะ		1	
		6730-001-0006	เครื่องมัลติมีเดียโปรเจคเตอร์ ขนาดไม่ต่ำกว่า 2.00		1	
		7105-006-0002	โต๊ะวางเครื่องคอมพิวเตอร์ประมวลผลทั่วไป		1	
		5820-015-0001	อุปกรณ์กระจายสัญญาณ		1	
		7110-013-0005	ตู้เก็บอุปกรณ์กระจายสัญญาณ (Rack 36U)		1	
11	13-มิ.ย.-57	6730-001-0005	เครื่อง Projector		1	18,000.00
12	28 ก.ค. 57	7440-001-0013571-001ถึง571-040	เครื่องคอมพิวเตอร์ตั้งโต๊ะ ยี่ห้อ Lemel	อุดหนุน	40	13,482.00
13	17-ธ.ค.-57	7440-002-0001576-001ถึง576-003	เครื่องคอมพิวเตอร์ All in one	อุดหนุน	3	29,000.00
14	14 พ.ค. 58	6730-001-0004ถึง 0008/581-001ถึง581-004	เครื่องโปรเจคเตอร์พร้อมจอรับภาพ	บกด	4	12,840.00
15	30 มิ.ย. 60	7440-001-0001-32/602-01ถึง32	เครื่องคอมพิวเตอร์แบบตั้งโต๊ะ HP	รายได้	32	15,300.00
16	16 มี.ค 61	4140-001-0001ถึง 0003	พัดลมโคจร	รายได้	3	1,250.00
17	22 ส.ค 61	6730-001-0001ถึง 0002	จอรับภาพ ขนาด 70x70	รายได้	2	1,700.00
18	12-ก.ย-61	7110-001-0003-0004/612-01ถึง02	ตู้กระจกบานเลื่อน 4 ฟุต	รายได้	2	3,500.00
19	19 ก.ย 61	7105-006-0001ถึง 0020	โต๊ะวางคอมพิวเตอร์ประมวลผลทั่วไป	รายได้	20	1,500.00
20	29 พ.ค. 65	7440-0101-2565-0001-7440-0101-2565-0021	เครื่องคอมพิวเตอร์ประมวลผลทั่วไป	รายได้	21	21,900.00
21	28 พ.ย. 66	7430-0403-2566-0006	เครื่องพิมพ์ Multifunction brother	อุดหนุน	1	13,500.00
22	18 ธ.ค. 66	7430-0123-2567-0001	เครื่องปริ้น Ink tank Canon Pixma G3730	รายได้	1	7,650.50
23	9-พ.ค.-57	7430-0123-2567-0002	เครื่องปริ้น Ink tank Canon Pixma G3730	รายได้	1	7,650.50

บัญชีรายการ ครุภัณฑ์ คงเหลือ แผนกวิชาสามัญสัมพันธ์ ปี พ.ศ.2567

ลำดับ			รายการ ขนาด ลักษณะ			
-------	--	--	--------------------	--	--	--

	วัน เดือน ปี	หมายเลขประจำ วัสดุ-ครุภัณฑ์		ประเภท เงิน	จำนวน	ราคา หน่วยละ
1	26 ม.ค. 47	7440-009-0005	ชุดทดลองไฟฟ้าอิเล็กทรอนิกส์พื้นฐาน	งปม.	1	124,000.00
			หูฟัง		1	
			มัลติมิเตอร์ แบบอนาลอก		2	
2	26 ม.ค. 47	7440-009-0009	ชุดทดลองการอนุรักษ์พลังงาน	งปม.	1	76,000.00
			วงล้อแม็กซ์เวลล์		1	
			เซ็นเซอร์จับเวลาแบบแสดงผลด้วยตัวเลข		1	
			สวิทช์ปล่อยวัตถุ พร้อมสายกด		1	
			แหล่งจ่ายไฟสำหรับตัวเซ็นเซอร์จับเวลา		1	
3	26 ม.ค. 47	7440-009-0007	ชุดทดลองแม่เหล็ก	งปม.	1	12,000.00
			จานกลมแบ่งสเกล		1	
			สวิทช์ปล่อยวัตถุ พร้อมสาย		1	
4	24 ม.ค. 47	7440-009-0011	ชุดทดลองแรง-การสั่น	งปม.	1	151,000.00
			แหล่งจ่ายไฟ ที่เหมาะสมกับชุดทดลอง		1	
					1	
			มัลติมิเตอร์แบบดิจิตอล		1	
			สายไฟสำหรับต่อวงจร		12	
			อุปกรณ์จับยึดวัตถุกับแท่งเหล็ก		4	
			ไม้เมตรพร้อมที่ยึดจับ		1	
5	20 ส.ค. 50	7730-005-0006	โทรทัศน์สี 29 นิ้ว จอแบน	บกศ.	1	9,900.00
6	30 ม.ค. 52	7730-005-0009	โทรทัศน์สี 29 นิ้ว	บกศ.	1	10,000.00
7	5 ก.ค. 53	5821-005-0002	ชุดงานรับสัญญาณดาวเทียมพร้อมกล่องรับสัญญาณ	บกศ.	2	11,100.00
8	28 ก.ค. 54	6730-004-0004	เครื่อง Visual	บกศ.	1	23,433.00
9	28 ก.ค. 54	6730-001-0004	เครื่อง Projector	บกศ.	1	21,293.00

10	15 ส.ค. 54	4120-001-0001	เครื่องปรับอากาศ	บกศ.	1	25,000.00
11	24 ต.ค. 56	6930-004-0001	ศูนย์การเรียนรู้วิทยาศาสตร์พื้นฐาน ประกอบด้วย	อบจ. สระบุรี	1 ห้ อง	4,954,000.00
			โซนแสง			
			โซนเสียง			
			ชุดการแยกเสียง			
			โซนแรงและการเคลื่อนที่			
			โซนไฟฟ้าและแม่เหล็ก			
			โซนหน่วยพื้นฐานของสามมิติชีวิต			
			โซนร่างกายสุขภาพ			
			ระบบปรับอากาศ			
12	26-ก.ย.-57	6930-004-0002	ศูนย์การเรียนรู้คณิตศาสตร์ ประกอบด้วย	อบจ. สระบุรี	1 ห้ อง	5,000,000.00
			โซนสนุกคิดกับทฤษฎี			
			โซนสนุกกับภาพมายา			
			โซนสนุกกับสมาธิและการรับรู้			
			เครื่องฉายภาพทีบแสง	งปม.	1	12,000.00
			เครื่องโปรเจคเตอร์พร้อมจอร์รับภาพ	งปม.	1	12,000.00
			เครื่องโปรเจคเตอร์พร้อมจอร์รับภาพ	บกศ.	1	12,840.00
			เครื่องฉายภาพทีบแสง	บกศ.	1	12,500.00
			พัดลมติดผนัง ขนาด 18 นิ้ว	อุดหนุ น	12	3,000.00
			เครื่องพิมพ์ Multifuction brother	อุดหนุ น	1	13,500.00
			โทรทัศน์ + ขาตั้งโทรทัศน์	บริจาด	1	-
			คอมพิวเตอร์ Asus Decktop AIO	บริจาด	1	-
			โน้ตบุ๊ก	บริจาด	2	-
Printer	บริจาด	2	-			

บัญชีรายการ ครุภัณฑ์ คงเหลือ งานหลักสูตรระยะสั้น ปี พ.ศ.2567

ลำดับ	วัน เดือน ปี	หมายเลขประจำ วัสดุ-ครุภัณฑ์	รายการ ขนาด ลักษณะ	ประเภท เงิน	จำนวน	ราคา หน่วยละ
1	1 มี.ค. 60	3405-001-0001/602-01	เครื่องเลี้ยงสายพานพร้อมอุปกรณ์	งปม	1	25,000.00

2	8 ก.ย. 65	7440-0102-2565-0001	คอมพิวเตอรื All in one	รายได้	1	22,951.50
3	21 ก.พ. 66	4140-0101-2566-0061- 4140-0101-2566-0070	พัดลมติดผนัง ขนาด 18 นิ้ว	อุดหนุน	10	3,000.00
4	28 พ.ย. 66	7430-0403-2566-0004	เครื่องพิมพ์ Multifunction brother	อุดหนุน	1	13,500.00

บัญชีรายการ ครุภัณฑ์ คงเหลือ งานการเงิน ปี พ.ศ.2566

ประเภทที่ 9

ข้อมูลจังหวัดสระบุรี

ลักษณะทางกายภาพ ส่งเสริมการค้าการลงทุนและการท่องเที่ยวในอุตสาหกรรมที่เป็นมิตรกับสิ่งแวดล้อม อาณาเขตจังหวัดสระบุรีมีอาณาเขตติดต่อกับจังหวัดใกล้เคียง ดังนี้

ทิศเหนือ ติดต่อกับอำเภอเมืองลพบุรีอำเภอชัยบาดาล และ อำเภอพัฒนานิคมจังหวัดลพบุรี

ทิศตะวันออก ติดต่อกับอำเภอปากช่องอำเภอสีคิ้วจังหวัดนครราชสีมาและอำเภอบ้านนา จังหวัดนครนายก

ทิศใต้ ติดต่อกับอำเภอหนองเสือ จังหวัดปทุมธานีและอำเภอรังน้อย อำเภออุทัย จังหวัดพระนครศรีอยุธยา

ทิศตะวันตก ติดต่อกับอำเภอภาชี อำเภอบางบาล จังหวัดพระนครศรีอยุธยาและจำอำเภอเมืองลพบุรี จังหวัดลพบุรี

ลักษณะภูมิประเทศ

พื้นที่จังหวัดสระบุรีเป็นส่วนหนึ่งของบริเวณลุ่มน้ำที่รับลุ่มภาคกลางรวมกับอีกส่วนหนึ่งของทิวเขาดงพญาเย็น สภาพภูมิประเทศโดยทั่วไปมีลักษณะแตกต่างกันอย่างเห็นได้ชัด 3 ลักษณะ คือบริเวณที่ราบลุ่มบริเวณเขาหอย่อมหรือเขาเตี้ย และบริเวณเขาสูง

ลักษณะดิน

โดยทั่วไปพบดินเหนียว ดินเหนียวปนทรายแป้ง ที่มีการระบายน้ำเลว หรือค่อนข้างเลว ใช้ทำนาปลูกข้าวบางแห่งมีชั้นของสารจาไรโซที่อยู่ที่ตื้น มีปฏิกิริยาเป็นกรด ซึ่งเป็นพิษต่อข้าวบางแห่งอาจมีน้ำท่วมทำให้ ผลผลิตสูญเสียสำหรับดินเหนียวที่มีการระบายน้ำดีและมีความลาดชันใช้สำหรับปลูกพืชไร่และไม่ผลบางแห่งพบชั้นกรวดหนาแน่นอยู่ตื้นและบางแห่งถูกกัดกร่อน ส่วนที่มีความลาดชันสูงๆ จะเป็นภูเขาบางแห่งพบชั้นหินพื้นอยู่ตื้นซึ่งใช้เป็นทำป่า

ลักษณะภูมิอากาศ

จังหวัดสระบุรีเป็นจังหวัดที่มีลักษณะอากาศแบบฝนเมืองร้อนเฉพาะฤดู (Tropical AavannaClimate,Aw) ระบบจำแนกประเภทภูมิอากาศของ Koppemซึ่งลักษณะภูมิอากาศแบบนี้จะมีฝนน้อยแห้งแล้งในฤดูหนาวและอุณหภูมิค่อนข้างสูงในฤดูร้อนและค่อนข้างจะหนาวเย็นในฤดูหนาว และมีฝนตกชุกในช่วงเดือนพฤษภาคมถึงเดือนตุลาคม

อุณหภูมิ

จังหวัดสระบุรีปีนจังหวัดในภาคกลาง และอยู่ลึกเข้ามาในแผ่นดินปกติมีอุณหภูมิค่อนข้างสูง จึงทำให้อากาศร้อนอบอ้าวในฤดูร้อน ส่วนในฤดูหนาวไม่หนาวจัด โดยมีอุณหภูมิเฉลี่ยตลอดปี 28-29 องศาเซลเซียส อุณหภูมิสูงสุดเฉลี่ย33-34 องศาเซลเซียสและอุณหภูมิต่ำสุดเฉลี่ย 23-24 องศาเซลเซียส เดือนเมษายนเป็นเดือนที่มีอากาศร้อนจัด

แผนที่จังหวัดสระบุรี



ที่สูงสุดในรอบปี ส่วนฤดูหนาวอากาศจะหนาวที่สุดในเดือนมกราคม

ฝน

ซึ่งฝนที่เกิดขึ้นในจังหวัดสระบุรีส่วนใหญ่เป็นฝนจากอิทธิพลของมรสุมตะวันตกเฉียงใต้ และร่องความกดอากาศที่พัดผ่านประเทศไทยตอนบนเกือบตลอดช่วงฤดูฝน โดยตลอดทั้งปี มีจำนวนวันฝนตกเฉลี่ยประมาณ 70-90 วัน นอกจากนี้ในบางปีอาจมีพายุดีเปรสชันเคลื่อนผ่านเข้ามาในบริเวณจังหวัดสระบุรีหรือจังหวัดใกล้เคียงทำให้มีฝนตกเพิ่มขึ้นได้อีก

สภาพการปกครอง การเมือง ประชากร

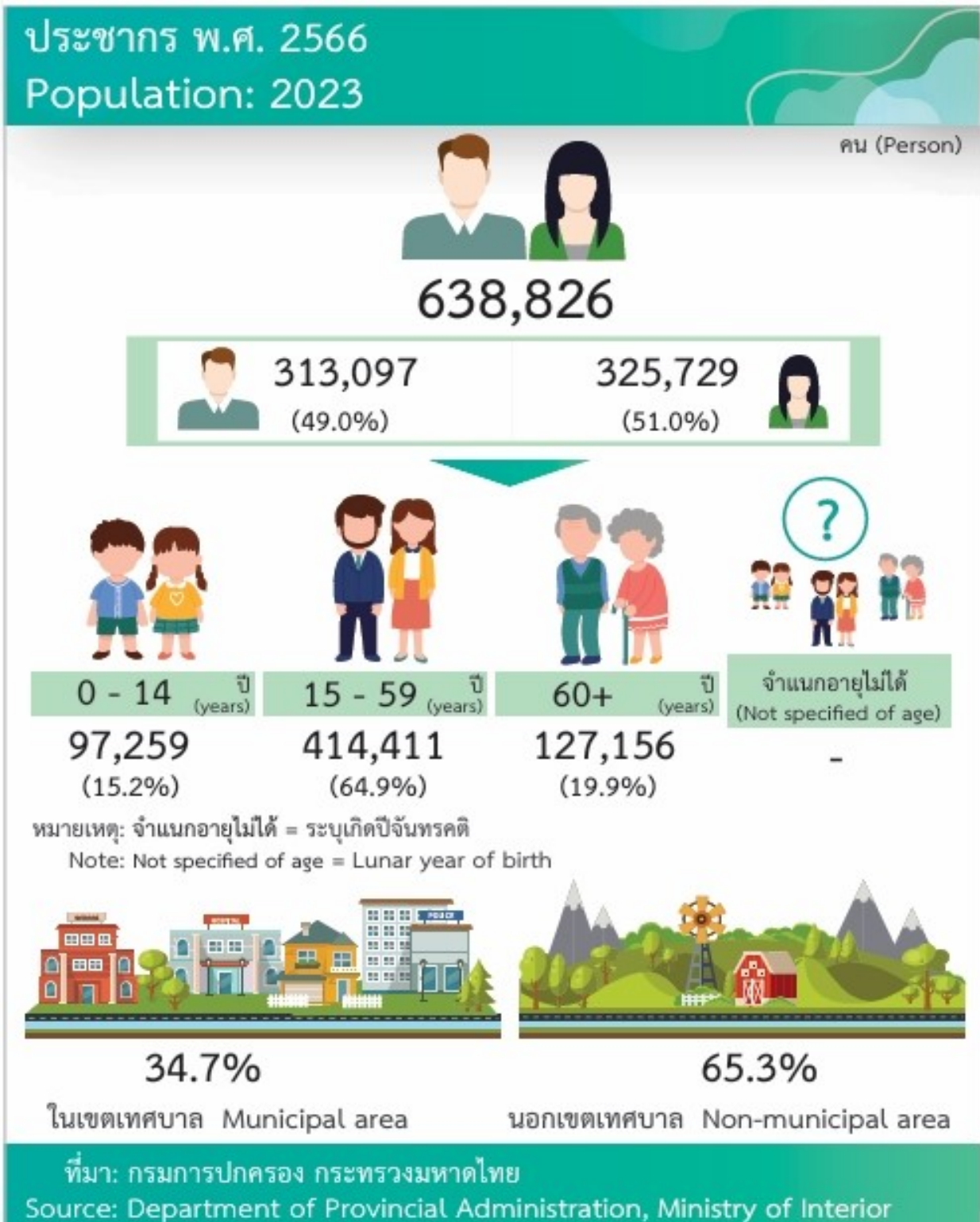

ประชากรจากการทะเบียน อัตราเพิ่ม และความหนาแน่นของประชากร จำแนกตามอำเภอ พ.ศ. 2562 - 2566

Population from Registration Record, Growth Rate and Density by District: 2019 - 2023

อำเภอ	ประชากร Population					อัตราเพิ่มของประชากร Population growth rate (%)				ความหนาแน่น ของประชากร (ต่อ ตร. กม.) Population density (per sq. km.)	District
	2562	2563	2564	2565	2566	2563	2564	2565	2566		
	-2019	-2020	-2021	-2022	-2023	-2020	-2021	-2022	-2023		
รวมยอด	645,911	643,828	643,963	638,582	638,826	-0.32	0.02	-0.84	0.04	177.04	Total
อำเภอเมืองสระบุรี	118,851	117,876	117,294	117,236	117,032	-0.82	-0.49	-0.05	-0.17	388.04	Mueang Saraburi District
อำเภอแก่งคอย	101,078	100,972	101,129	101,132	101,364	-0.1	0.16	-	0.23	126.52	Kaeng Khoi District
อำเภอหนองแค	94,862	94,781	95,121	95,151	95,322	-0.09	0.36	0.03	0.18	362.62	Nong Khae District
อำเภอวิหารแดง	38,906	38,977	38,979	38,771	38,728	0.18	0.01	-0.54	-0.11	189.38	Wihan Daeng District
อำเภอหนองแซง	15,853	15,841	15,884	15,908	15,928	-0.08	0.27	0.15	0.13	182.91	Nong Saeng District
อำเภอบ้านหมอ	42,673	42,143	41,999	41,631	41,436	-1.25	-0.34	-0.88	-0.47	203.54	Ban Mo District
อำเภอคอนสาร	6,737	6,688	6,653	6,563	6,534	-0.73	-0.52	-1.36	-0.44	111.29	Don Phut District
อำเภอหนองโดน	14,018	13,942	13,961	13,854	13,738	-0.54	0.14	-0.77	-0.84	154.88	Nong Don District
อำเภอพระพุทธบาท	64,780	64,667	64,462	59,848	59,785	-0.17	-0.32	-7.43	-0.11	215	Phra Phutthabat District
อำเภอเสาไห้	33,944	33,995	34,181	34,214	34,480	0.15	0.55	0.1	0.77	308.41	Sao Hai District
อำเภอมวกเหล็ก	56,827	56,347	56,539	56,436	56,360	-0.85	0.34	-0.18	-0.13	82.71	Muak Lek District
อำเภอวังม่วง	20,158	20,093	20,040	20,058	20,137	-0.32	-0.26	0.09	0.39	59.58	Wang Muang District
อำเภอเฉลิมพระเกียรติ	37,224	37,506	37,721	37,780	37,982	0.75	0.57	0.16	0.53	198.86	Chaloem Phra Kiat District

ที่มา: กรมการปกครอง กระทรวงมหาดไทย

Source: Department of Provincial Administration, Ministry of Interior

เปิด

ประชากรจากการทะเบียน จำแนกตามเพศ เขตการปกครอง และอำเภอ พ.ศ. 2564 - 2566

Population from Registration Record by Sex, Administration Zone and District: 2021 - 2023

อำเภอ และ เขตการปกครอง	2564 (2021)			2565 (2022)			2566 (2023)			District and Administration Zone
	รวม	ชาย	หญิง	รวม	ชาย	หญิง	รวม	ชาย	หญิง	
	Total	Male	Female	Total	Male	Female	Total	Male	Female	
อำเภอหนองโดน	13,961	6,765	7,196	13,854	6,707	7,147	13,738	6,660	7,078	Nong Don District
ในเขตเทศบาล	2,400	1,139	1,261	2,385	1,136	1,249	2,338	1,113	1,225	Municipalarea
เทศบาลตำบลหนองโดน	2,400	1,139	1,261	2,385	1,136	1,249	2,338	1,113	1,225	Nong Don Subdistrict Municipality
นอกเขตเทศบาล	11,561	5,626	5,935	11,469	5,571	5,898	11,400	5,547	5,853	Non-municipalarea
อำเภอพระพุทธบาท	64,462	30,831	33,631	59,848	28,408	31,440	59,785	28,391	31,394	Phra Phutthabat District
ในเขตเทศบาล	39,860	18,899	20,961	35,057	16,390	18,667	34,849	16,304	18,545	Municipalarea
เทศบาลเมืองพระพุทธบาท	33,089	15,587	17,502	28,267	13,092	15,175	28,023	12,985	15,038	Phra Phutthabat Town Municipality
เทศบาลตำบลพุทรา	6,771	3,312	3,459	6,790	3,298	3,492	6,826	3,319	3,507	Phukrang Subdistrict Municipality
นอกเขตเทศบาล	24,602	11,932	12,670	24,791	12,018	12,773	24,936	12,087	12,849	Non-municipalarea
อำเภอเสาไห้	34,181	16,255	17,926	34,214	16,301	17,913	34,480	16,434	18,046	Sao Hai District
ในเขตเทศบาล	11,945	5,655	6,290	11,940	5,652	6,288	12,124	5,750	6,374	Municipalarea
เทศบาลตำบลบ้านยาง	1,071	496	575	1,069	497	572	1,209	564	645	Ban Yang Subdistrict Municipality
เทศบาลตำบลสวนดอกไม้	7,759	3,667	4,092	7,800	3,681	4,119	7,898	3,736	4,162	Suan Dok Mai Subdistrict Municipality
เทศบาลตำบลเสาไห้	3,115	1,492	1,623	3,071	1,474	1,597	3,017	1,450	1,567	Sao Hai Subdistrict Municipality
นอกเขตเทศบาล	22,236	10,600	11,636	22,274	10,649	11,625	22,356	10,684	11,672	Non-municipalarea
อำเภอมวกเหล็ก	56,539	28,069	28,470	56,436	28,002	28,434	56,360	27,915	28,445	Muak Lek District
ในเขตเทศบาล	6,781	3,279	3,502	6,611	3,199	3,412	6,545	3,144	3,401	Municipalarea
เทศบาลตำบลมวกเหล็ก	6,781	3,279	3,502	6,611	3,199	3,412	6,545	3,144	3,401	Muak Lek Subdistrict Municipality
นอกเขตเทศบาล	49,758	24,790	24,968	49,825	24,803	25,022	49,815	24,771	25,044	Non-municipalarea

ประชากรจากการทะเบียน จำแนกตามเพศ เขตการปกครอง และอำเภอ พ.ศ. 2564 - 2566

Population from Registration Record by Sex, Administration Zone and District: 2021 - 2023

อำเภอ และ เขตการปกครอง	2564 (2021)			2565 (2022)			2566 (2023)			District and Administration Zone
	รวม Total	ชาย Male	หญิง Female	รวม Total	ชาย Male	หญิง Female	รวม Total	ชาย Male	หญิง Female	
เทศบาลตำบลไม้เท้า	4,048	1,987	2,061	4,072	2,010	2,062	4,138	2,032	2,106	Phai Tham Subdistrict Municipality
นอกเขตเทศบาล	68,110	33,044	35,066	68,111	33,039	35,072	68,349	33,150	35,199	Non-municipalarea
อำเภอวิหารแดง	38,979	19,026	19,953	38,771	18,927	19,844	38,728	18,916	19,812	Wihan Daeng District
ในเขตเทศบาล	5,722	2,726	2,996	5,631	2,695	2,936	5,538	2,654	2,884	Municipalarea
เทศบาลตำบลวิหารแดง	4,059	1,917	2,142	3,956	1,880	2,076	3,861	1,835	2,026	Wihan Daeng Subdistrict Municipality
เทศบาลตำบลหนองหมู	1,663	809	854	1,675	815	860	1,677	819	858	Nong Mu Subdistrict Municipality
นอกเขตเทศบาล	33,257	16,300	16,957	33,140	16,232	16,908	33,190	16,262	16,928	Non-municipalarea
อำเภอหนองแซง	15,884	7,566	8,318	15,908	7,551	8,357	15,928	7,528	8,400	Nong Saeng District
ในเขตเทศบาล	2,851	1,352	1,499	2,859	1,357	1,502	2,840	1,344	1,496	Municipalarea
เทศบาลตำบลหนองแซง	2,851	1,352	1,499	2,859	1,357	1,502	2,840	1,344	1,496	Nong Saeng Subdistrict Municipality
นอกเขตเทศบาล	13,033	6,214	6,819	13,049	6,194	6,855	13,088	6,184	6,904	Non-municipalarea
อำเภอบ้านหมอ	41,999	20,396	21,603	41,631	20,164	21,467	41,436	20,045	21,391	Ban Mo District
ในเขตเทศบาล	10,436	5,037	5,399	10,234	4,936	5,298	10,044	4,842	5,202	Municipalarea
เทศบาลตำบลท่าลาน	7,818	3,778	4,040	7,661	3,701	3,960	7,520	3,629	3,891	Tha Lan Subdistrict Municipality
เทศบาลตำบลบ้านหมอ	2,618	1,259	1,359	2,573	1,235	1,338	2,524	1,213	1,311	Ban Mo Subdistrict Municipality
นอกเขตเทศบาล	31,563	15,359	16,204	31,397	15,228	16,169	31,392	15,203	16,189	Non-municipalarea
อำเภอดอนพุด	6,653	3,266	3,387	6,563	3,220	3,343	6,534	3,200	3,334	Don Phut District
ในเขตเทศบาล	4,673	2,309	2,364	4,611	2,277	2,334	4,587	2,255	2,332	Municipalarea
เทศบาลตำบลดอนพุด	4,673	2,309	2,364	4,611	2,277	2,334	4,587	2,255	2,332	Don Phut Subdistrict Municipality
นอกเขตเทศบาล	1,980	957	1,023	1,952	943	1,009	1,947	945	1,002	Non-municipalarea

ประชากรจากการทะเบียน จำแนกตามเพศ เขตการปกครอง และอำเภอ พ.ศ. 2564 - 2566

Population from Registration Record by Sex, Administration Zone and District: 2021 - 2023

อำเภอ และ เขตการปกครอง	2564 (2021)			2565 (2022)			2566 (2023)			District and Administration Zone
	รวม Total	ชาย Male	หญิง Female	รวม Total	ชาย Male	หญิง Female	รวม Total	ชาย Male	หญิง Female	
รวมยอด	643,963	316,201	327,762	638,582	313,213	325,369	638,826	313,097	325,729	Total
ในเขตเทศบาล	228,937	111,441	117,496	222,763	108,136	114,627	221,635	107,382	114,253	Municipalarea
นอกเขตเทศบาล	415,026	204,760	210,266	415,819	205,077	210,742	417,191	205,715	211,476	Non-municipalarea
อำเภอเมืองสระบุรี	117,294	59,863	57,431	117,236	59,795	57,441	117,032	59,473	57,559	Mueang Saraburi District
ในเขตเทศบาล	70,122	34,809	35,313	69,450	34,333	35,117	68,935	33,873	35,062	Municipalarea
เทศบาลเมืองสระบุรี	58,629	29,228	29,401	57,817	28,697	29,120	57,135	28,162	28,973	Saraburi Town Municipality
เทศบาลตำบลปึกแตก	725	330	395	708	319	389	716	328	388	Pok Pak Subdistrict Municipality
เทศบาลตำบลกุดนกเปล้า	5,987	2,901	3,086	6,129	2,986	3,143	6,197	3,009	3,188	Kut Nok Plao Subdistrict Municipality
เทศบาลตำบลตะกุด	4,781	2,350	2,431	4,796	2,331	2,465	4,887	2,374	2,513	Thakut Subdistrict Municipality
นอกเขตเทศบาล	47,172	25,054	22,118	47,786	25,462	22,324	48,097	25,600	22,497	Non-municipalarea
อำเภอแก่งคอย	101,129	49,885	51,244	101,132	49,803	51,329	101,364	49,971	51,393	Kaeng Khoi District
ในเขตเทศบาล	30,866	15,219	15,647	30,821	15,178	15,643	30,773	15,157	15,616	Municipalarea
เทศบาลเมืองแก่งคอย	10,992	5,294	5,698	10,730	5,159	5,571	10,529	5,057	5,472	Kaeng Khoi Town Municipality
เทศบาลเมืองทับกวาง	19,874	9,925	9,949	20,091	10,019	10,072	20,244	10,100	10,144	Thap Kwang Town Municipality
นอกเขตเทศบาล	70,263	34,666	35,597	70,311	34,625	35,686	70,591	34,814	35,777	Non-municipalarea
อำเภอหนองแค	95,121	45,991	49,130	95,151	46,044	49,107	95,322	46,155	49,167	Nong Khae District
ในเขตเทศบาล	27,011	12,947	14,064	27,040	13,005	14,035	26,973	13,005	13,968	Municipalarea
เทศบาลตำบลหนองแค	12,336	5,944	6,392	12,237	5,914	6,323	12,147	5,903	6,244	Nong Khae Subdistrict Municipality
เทศบาลตำบลคชสิทธิ์	1,327	636	691	1,298	626	672	1,306	622	684	Khotchasit Subdistrict Municipality
เทศบาลตำบลหินกอง	9,300	4,380	4,920	9,433	4,455	4,978	9,382	4,448	4,934	Hin Kong Subdistrict Municipality

ประชากรจากการทะเบียน จำแนกตามเพศ เขตการปกครอง และอำเภอ พ.ศ. 2564 - 2566

Population from Registration Record by Sex, Administration Zone and District: 2021 - 2023

อำเภอ และ เขตการปกครอง	2564 (2021)			2565 (2022)			2566 (2023)			District and Administration Zone
	รวม Total	ชาย Male	หญิง Female	รวม Total	ชาย Male	หญิง Female	รวม Total	ชาย Male	หญิง Female	
อำเภอวังม่วง	20,040	9,805	10,235	20,058	9,804	10,254	20,137	9,824	10,313	Wang Muang District
ในเขตเทศบาล	8,449	4,144	4,305	8,459	4,139	4,320	8,544	4,168	4,376	Municipalarea
เทศบาลตำบลวังม่วง	4,285	2,080	2,205	4,289	2,081	2,208	4,302	2,088	2,214	Wang Muang Subdistrict Municipality
เทศบาลตำบลคำพราน	4,164	2,064	2,100	4,170	2,058	2,112	4,242	2,080	2,162	Kham Phran Subdistrict Municipality
นอกเขตเทศบาล	11,591	5,661	5,930	11,599	5,665	5,934	11,593	5,656	5,937	Non-municipalarea
อำเภอเฉลิมพระเกียรติ	37,721	18,483	19,238	37,780	18,487	19,293	37,982	18,585	19,397	Chaloem Phra Kiat District
ในเขตเทศบาล	7,821	3,926	3,895	7,665	3,839	3,826	7,545	3,773	3,772	Municipalarea
เทศบาลตำบลหน้าพระลาน	7,821	3,926	3,895	7,665	3,839	3,826	7,545	3,773	3,772	Na Phra Lan Subdistrict Municipality
นอกเขตเทศบาล	29,900	14,557	15,343	30,115	14,648	15,467	30,437	14,812	15,625	Non-municipalarea

ที่มา: กรมการปกครอง กระทรวงมหาดไทย

Source: Department of Provincial Administration, Ministry of Interior

<https://saraburi.nso.go.th/reports-publications/provincial-statistics-report/saraburi-statistical-report-2567.html>

การปกครองและประชากร

จังหวัดสระบุรี แบ่งออกเป็น 13 อำเภอ 111 ตำบล 973 หมู่บ้าน (หมู่บ้าน อพป. 15 หมู่บ้าน) 1 องค์การบริหารส่วนจังหวัด 4 เทศบาลเมือง 34 เทศบาลตำบล 70 องค์การบริหารส่วนตำบล โดยมีอำเภอตั้งนี้

- อำเภอเมืองสระบุรี
- อำเภอแก่งคอย
- อำเภอหนองแค
- อำเภอวิหารแดง
- อำเภอหนองแซง
- อำเภอบ้านหมอ
- อำเภอตอนพุด
- อำเภอหนองโดน
- อำเภอพระพุทธบาท
- อำเภอเสาไห้
- อำเภอมวกเหล็ก
- อำเภอวังม่วง
- อำเภอเฉลิมพระเกียรติ

จังหวัดสระบุรีมีองค์กรปกครองส่วนท้องถิ่นทั้งสิ้น 109 แห่ง แบ่งออกเป็น

- องค์การบริหารส่วนจังหวัด 1 แห่ง คือ องค์การบริหารส่วนจังหวัดสระบุรี 1 แห่ง
- เทศบาลเมือง 4 แห่ง
- เทศบาลตำบล 34 แห่ง
- องค์การบริหารส่วนตำบล 71 แห่ง

ในปี 2566 ประชากรทั้งหมด 643,963 เป็นชาย 316,201 คิดเป็นร้อยละ 49.1 เป็นหญิง 327,762 คน คิดเป็นร้อยละ 50.9 ของประชากรทั้งหมด โดยอาศัยอยู่ในเขตเทศบาล 228,937 คน คิดเป็นร้อยละ 35.6 นอกเขตเทศบาล 415,026 คน คิดเป็นร้อยละ 64.4 ความหนาแน่นประชากร 2,594.1 คนต่อตารางกิโลเมตร

คำขวัญจังหวัดสระบุรี

พระพุทธบาทสูงค่า เชื้อนป่าสักชลสิทธิ์ ฐานผลิตอุตสาหกรรม
เกษตรนำล้ำแหล่งเที่ยว หนึ่งเดียวกะหรีปิ่นมดี ประเพณี
ตักบาตรดอกไม้งาม เหลืองอร่ามทุ่งทานตะวัน ลือลั่นเมืองชุมทาง

ดอกไม้ประจำจังหวัดสระบุรี

ดอกสุพรรณิการ์

ต้นไม้ประจำจังหวัดสระบุรี

ต้นตะแบก

