



ข้อมูลสถานศึกษา ๙ ประเภท ประจำปีการศึกษา ๒๕๖๕

โดย

งานศูนย์ข้อมูลและสารสนเทศ

ฝ่ายแผนงานและความร่วมมือ

วิทยาลัยการอาชีพหนองแค ประจำปีการศึกษา ๒๕๖๕

สำนักงานคณะกรรมการการอาชีวศึกษา กระทรวงศึกษาธิการ

คำนำ

ข้อมูลข่าวสารสารสนเทศเป็นทรัพยากรที่มีความสำคัญในการวางแผนการบริหารงานของสถานศึกษา ดังนั้น ข้อมูลที่เป็นปัจจุบันและชัดเจนถูกต้อง จึงทำให้สามารถตัดสินใจและกำหนดทิศทางในการพัฒนาสถานศึกษาให้เป็นไปด้วยความเหมาะสมรวดเร็วยิ่งขึ้น ซึ่งประกอบด้วยข้อมูล 9 ประเภท คือ 1.ข้อมูลทั่วไป 2.ข้อมูลบุคลากร 3.ข้อมูลหลักสูตร 4.ข้อมูลนักเรียน นักศึกษา 5.ข้อมูลงบประมาณ 6.ข้อมูลอาคารสถานที่ 7.ข้อมูลตลาดแรงงานและสถานประกอบการ 8.ข้อมูลพัสดุ 9.ข้อมูลทางเศรษฐกิจและสังคม

วิทยาลัยการอาชีพหนองแค ได้ตระหนักถึงความสำคัญและความจำเป็นในข้อนี้ จึงได้รวบรวมข้อมูลต่าง ๆ ของสถานศึกษาให้เป็นปัจจุบัน เพื่อสามารถนำไปใช้ในการดำเนินงานและการวางแผนในการบริหารสถานศึกษาต่อไป

งานศูนย์ข้อมูลและสารสนเทศ
ฝ่ายแผนงานและความร่วมมือ
วิทยาลัยการอาชีพหนองแค

สารบัญ

	หน้า
คำนำ	ข
สารบัญ	ค
ประเภทที่ 1 ข้อมูลทั่วไป	1
ทิศทางและแนวทางการพัฒนาการจัดการศึกษาของสถานศึกษา	3
ประวัติวิทยาลัยฯ	23
ประเภทที่ 2 ข้อมูลบุคลากร	29
จำนวนบุคลากรแยกตามประเภทบุคลากร	30
จำนวนบุคลากรจำแนกตามตำแหน่งและวิทยฐานะ	31
จำนวนบุคลากรจำแนกตามแยกตามแผนกวิชา	33
ข้อมูลบุคลากรแยกตามคุณวุฒิและตำแหน่งที่มีวิทยฐานะ	34
ประเภทที่ 3 ข้อมูลหลักสูตร	46
การจัดการเรียนการสอน	46
ประเภทที่ 4 ข้อมูลจำนวนนักเรียน นักศึกษา	49
ประเภทที่ 5 ข้อมูลงบประมาณ	54
ประเภทที่ 6 ข้อมูลอาคารสถานที่	58
ประวัติอาคารโดยสังเขป	60
ประเภทที่ 7 ข้อมูลตลาดแรงงานและสถานประกอบการ	63
ประเภทที่ 8 ข้อมูลพัสดุครุภัณฑ์	64
รายการบัญชีพัสดุครุภัณฑ์	64
ประเภทที่ 9 ข้อมูลจังหวัดสระบุรี	86



ประเภทที่ 1 ข้อมูลทั่วไป

ข้อมูลทั่วไปของวิทยาลัย

ปรัชญาวิทยาลัยการอาชีพหนองแค

“คุณธรรมเด่น เน้นความรู้ คู่อาชีพ”

ต้นไม้ประจำวิทยาลัย

“ต้นแคนา”

สีประจำวิทยาลัย

“ขาว-เขียว”

เพลงประจำวิทยาลัย

“เพลงมาร์ชการอาชีพหนองแค”

เอกลักษณ์สถานศึกษา

“บริการวิชาชีพสู่ชุมชน”

อัตลักษณ์นักเรียน นักศึกษา

“ มีความรับผิดชอบต่อหน้าที่ ระเบียบวินัยดี มีมารยาท ”

คำปฏิญาณตนของนักศึกษาวิทยาลัยการอาชีพหนองแค

ข้อ 1 พวกเราเป็นไทย เราต้องสละชีพเพื่อชาติ เราต้องบำรุงศาสนา เราต้องรักษา
พระมหากษัตริย์

ข้อ 2 เราจะต้องประพฤติตนให้อยู่ในระเบียบวินัยของวิทยาลัยฯ มีความซื่อสัตย์ต่อตนเอง
และผู้อื่น

ข้อ 3 เราจะไม่ทำตนให้เป็นที่เดือดร้อนแก่ตนเองและผู้อื่น

ข้อ 4 เราจะต้องเทิดทูน เคารพเชื่อฟังบิดา มารดา และครู-อาจารย์



ทิศทางและแนวทางการพัฒนาการจัดการศึกษาของสถานศึกษา

วิทยาลัยการอาชีพหนองแคโดยการมีส่วนร่วมของครู บุคลากรทางการศึกษา และ คณะกรรมการสถานศึกษาได้ร่วมกันวิเคราะห์ประเมินสภาพแวดล้อมภายใน ภายนอก จุดอ่อน จุดแข็ง โอกาส และ ข้อจำกัดของวิทยาลัย เพื่อกำหนดเป็นวิสัยทัศน์ พันธกิจ เป้าประสงค์ และประเด็นยุทธศาสตร์การพัฒนาสถานศึกษา ดังนี้

3.1 วิสัยทัศน์ (Vision)

วิสัยทัศน์เป็นความคาดหวังของสถานศึกษาที่ต้องการให้บรรลุผลตามเจตนารมณ์ที่มุ่งคุณภาพตามมาตรฐานการศึกษาของสถานศึกษา วิทยาลัยการอาชีพหนองแค ได้กำหนดวิสัยทัศน์ไว้ ดังนี้

“มุ่งมั่นจัดอาชีวศึกษา พัฒนาคุณธรรม สู่ความเป็นเลิศ”

3.2 พันธกิจ (Mission)

สถานศึกษากำหนดพันธกิจเพื่อให้บรรลุซึ่งวิสัยทัศน์ที่กำหนดไว้ ดังนี้

พันธกิจที่ 1 พัฒนาคุณลักษณะของผู้เรียนและผู้สำเร็จการศึกษาให้มีคุณภาพ

พันธกิจที่ 2 พัฒนาหลักสูตรและการจัดการเรียนการสอนให้ผู้เรียนมีสมรรถนะตามมาตรฐานอาชีพ

พันธกิจที่ 3 ส่งเสริมผู้บริหารให้มีการบริหารจัดการผู้สอนให้ก้าวหน้าและนำเทคโนโลยีมาใช้ในการจัดการเรียนการสอน

พันธกิจที่ 4 ส่งเสริมให้มีการบริหารสถานศึกษาแบบมีส่วนร่วม

พันธกิจที่ 5 ปักจ้ยพื้นฐานทางการศึกษาของสถานศึกษาให้สามารถจัดการเรียนการสอนและพัฒนาผู้เรียนให้มีคุณภาพตามความมุ่งหมายของการจัดการศึกษา

3.3 กลยุทธ์ (Strategy)

กลยุทธ์ หมายถึง การกำหนดวิธีการดำเนินงานของแต่ละพันธกิจเพื่อให้ประสบความสำเร็จตามเป้าประสงค์ที่กำหนดไว้ โดยวิทยาลัยการอาชีพหนองแค ได้วิธีการดำเนินงานของแต่ละพันธกิจ จำนวน 5 พันธกิจ ดังนี้

ที่	พันธกิจ	ที่	กลยุทธ์
1	พัฒนาคุณลักษณะของผู้เรียนและผู้สำเร็จการศึกษาให้มีคุณภาพ	1	พัฒนาให้ผู้เรียนสามารถสำเร็จการศึกษาภายในระยะเวลาที่กำหนด
		2	พัฒนาให้ผู้เรียนและผู้สำเร็จการศึกษามีคุณลักษณะที่พึงประสงค์
		3	พัฒนาให้ผู้เรียนและผู้สำเร็จการศึกษามีสมรรถนะในการเป็นผู้ประกอบการหรือประกอบอาชีพอิสระ
		4	ส่งเสริมสนับสนุนให้ผู้เรียนจัดทำ และจัดให้มีการประกวด เผยแพร่ผลงานนวัตกรรม สิ่งประดิษฐ์ งานสร้างสรรค์ หรืองานวิจัย โดยสามารถนำไปสู่การ



ที่	พันธกิจ	ที่	กลยุทธ์
			แข่งขัน การนำไปใช้ประโยชน์และได้รับรางวัล
		5	ส่งเสริมให้ผู้เรียนเข้าแข่งขัน เพื่อให้ได้รับประสบการณ์และได้รับรางวัลจากการแข่งขันทักษะวิชาชีพ
		6	พัฒนาให้ผู้สำเร็จการศึกษามีผลการประเมินมาตรฐานวิชาชีพในครั้งแรกตามการประเมินผลของหลักสูตร
		7	พัฒนาให้ผู้สำเร็จการศึกษามีคะแนนเฉลี่ยจากการทดสอบทางการศึกษาระดับชาติ ด้านอาชีวศึกษา (V-NET)
		8	จัดให้มีการประเมินความพึงพอใจของสถานประกอบการและสถานศึกษาที่ผู้สำเร็จการศึกษาเข้าศึกษาต่อ
2	พัฒนาหลักสูตรและการจัดการเรียนการสอนให้ผู้เรียนมีสมรรถนะตามมาตรฐานอาชีพ	1	พัฒนาหลักสูตรฐานสมรรถนะอย่างเป็นระบบ โดยเกิดจากความร่วมมือของสถานประกอบหรือหน่วยงานที่เกี่ยวข้อง
		2	สนับสนุนให้มีการจัดการเรียนรู้สู่การปฏิบัติที่เน้นผู้เรียนเป็นสำคัญ
3	ส่งเสริมผู้บริหารให้มีการบริหารจัดการผู้สอนให้ก้าวหน้าและนำเทคโนโลยีมาใช้ในการจัดการเรียนการสอน	1	ส่งเสริมให้ครูจัดการเรียนการสอนตามแผนการจัดการเรียนรู้ด้วยเทคนิควิธีการสอนที่หลากหลายที่มุ่งเน้นสมรรถนะอาชีพและบูรณาการคุณธรรม จริยธรรม ค่านิยม คุณลักษณะอันพึงประสงค์ และปรัชญาของเศรษฐกิจพอเพียง
		2	ส่งเสริมให้มีจำนวนครูที่จบการศึกษาตรงหรือสัมพันธ์กับรายวิชาที่สอน และเพียงพอในการจัดการเรียนการสอน
		3	ส่งเสริม สนับสนุน ให้ครูได้เข้ารับการการพัฒนาตนเองด้านวิชาการหรือวิชาชีพที่ตรงหรือสัมพันธ์กับรายวิชาที่สอน
		4	บริหารงานสถานศึกษา แบบมีส่วนร่วม โดยมีการจัดทำแผนพัฒนาสถานศึกษา และแผนปฏิบัติงาน



ที่	พันธกิจ	ที่	กลยุทธ์
			ประจำปี ที่ผ่านการเห็นชอบจากคณะกรรมการสถานศึกษา
		5	ส่งเสริมให้มีการนำเทคโนโลยีสารสนเทศ มาใช้ในการบริหารจัดการระบบฐานข้อมูล อย่างเป็นระบบ และมีประสิทธิภาพ
4	ส่งเสริมให้มีการบริหารสถานศึกษาแบบมีส่วนร่วม	1	จัดการเรียนการสอนอาชีวศึกษาระบบทวิภาคีที่เน้นสมรรถนะของผู้เรียน
		2	ให้มีการระดมทรัพยากร เพื่อสร้างเครือข่ายความร่วมมือด้านการจัดการความรู้และนวัตกรรมการบริหารจัดการอาชีวศึกษา
		3	ส่งเสริมให้ผู้บริหาร ครู บุคลากรทางการศึกษา และผู้เรียนเป็นผู้มีจิตอาสาด้วยการใช้วิชาการและวิชาชีพสร้างประโยชน์ในการให้บริการชุมชนและสังคม
5	ปัจจัยพื้นฐานทางการศึกษาของสถานศึกษา ให้สามารถจัดการเรียนการสอนและพัฒนาผู้เรียนให้มีคุณภาพตามความมุ่งหมายของการจัดการศึกษา	1	กำกับดูแลและพัฒนาอาคารสถานที่ ห้องเรียน ห้องปฏิบัติการให้มีความพร้อมและเพียงพอต่อการใช้งานของผู้เรียนหรือผู้ใช้บริการ
		2	พัฒนาระบบสาธารณูปโภคพื้นฐานให้มีประสิทธิภาพ
		3	จัดให้มีแหล่งเรียนรู้และศูนย์วิทยบริการที่มีความพร้อมและเพียงพอสำหรับให้ครูและบุคลากรทางการศึกษา ผู้เรียนหรือผู้สนใจใช้บริการ
		4	จัดให้มีระบบอินเทอร์เน็ตความเร็วสูงสำหรับให้บริการจัดการระบบสารสนเทศ
		5	จัดให้ครูและผู้เรียนเข้าถึงระบบอินเทอร์เน็ตความเร็วสูงของสถานศึกษา



3.4 พันธกิจวัตถุประสงค์กลยุทธ์เป้าประสงค์แผนงานโครงการตัวชี้วัด

สถานศึกษาได้จัดทำแผนพัฒนาการจัดการศึกษาของสถานศึกษาเพื่อกำหนดทิศทางและแนวทางในการขับเคลื่อนคุณภาพการจัดการศึกษาของสถานศึกษาให้มีคุณภาพตามมาตรฐานการศึกษาของสถานศึกษาเพื่อให้บรรลุซึ่งวิสัยทัศน์ของสถานศึกษาดังต่อไปนี้

พันธกิจที่ 1 พัฒนาคุณลักษณะของผู้เรียนและผู้สำเร็จการศึกษาให้มีคุณภาพ

1. วัตถุประสงค์

- 1.1 เพื่อพัฒนาผู้สำเร็จการศึกษาให้มีความรู้ตามหลักการ ทฤษฎีที่เกี่ยวข้องกับสาขาที่เรียนหรือทำงาน ให้เป็นไปตามมาตรฐานวิชาชีพผู้สำเร็จ
- 1.2 พัฒนาให้ผู้เรียนสามารถสำเร็จการศึกษาภายในระยะเวลาที่กำหนด
- 1.3 เพื่อพัฒนาผู้สำเร็จการศึกษาให้มีคะแนนเฉลี่ยจากการทดสอบทางการศึกษาระดับชาติด้านอาชีวศึกษา (V-NET)
- 1.4 เพื่อให้ผู้สำเร็จการศึกษาจัดแสดง เผยแพร่ผลงานนวัตกรรม สิ่งประดิษฐ์ งานสร้างสรรค์ หรืองานวิจัย
- 1.5 เพื่อส่งเสริมสนับสนุนให้ครู และผู้เรียนจัดทำนวัตกรรม สิ่งประดิษฐ์ งานสร้างสรรค์ หรืองานวิจัยส่งเสริมสนับสนุนให้ครู และผู้เรียนจัดทำนวัตกรรม สิ่งประดิษฐ์ งานสร้างสรรค์ หรืองานวิจัย
- 1.6 เพื่อส่งเสริมสนับสนุนให้ครู และผู้เรียนนำนวัตกรรม สิ่งประดิษฐ์ งานสร้างสรรค์ หรืองานวิจัยเข้าร่วมแสดง แข่งขัน และได้รับรางวัล ตลอดจนการนำไปใช้ประโยชน์
- 1.7 เพื่อส่งเสริมผู้เรียนให้ได้รับรางวัลจากการแข่งขันทักษะวิชาชีพ
- 1.8 เพื่อให้มีการประเมินความพึงพอใจของสถานประกอบการและสถานศึกษาที่ผู้สำเร็จการศึกษาเข้าศึกษาต่อ

2. กลยุทธ์

พันธกิจที่ 1 พัฒนาคุณลักษณะของผู้เรียนและผู้สำเร็จการศึกษาให้มีคุณภาพ มีจำนวน 8 กลยุทธ์ ดังนี้

2.1 กลยุทธ์ที่ 1 พัฒนาให้ผู้เรียนสามารถสำเร็จการศึกษาภายในระยะเวลาที่กำหนด

2.1.1 เป้าประสงค์

ร้อยละของผู้สำเร็จการศึกษาเทียบกับจำนวนผู้เข้าเรียนแรกเข้าของรุ่นนั้นสำเร็จการศึกษาภายในระยะเวลาที่กำหนด

2.2.2 แผนงานโครงการ

- 1) โครงการปฐมนิเทศนักเรียน นักศึกษา ใหม่
- 2) โครงการประชุมผู้ปกครองนักเรียน นักศึกษา
- 3) โครงการประเมินผลการเรียน ประจำภาคเรียน
- 4) โครงการกิจกรรมปรับเปลี่ยนพฤติกรรมสู่ความสำเร็จเพื่อแก้ไขปัญหาการออกกลางคัน



ประกอบด้วย 4 กิจกรรม ดังนี้

- (1) กิจกรรมออกเยี่ยมบ้านนักศึกษา
- (2) การแต่งตั้งครูที่ปรึกษา
- (3) งานรายงานพบครูที่ปรึกษา
- (4) โครงการกำกับดูแลพฤติกรรมนักเรียน นักศึกษา

2.2.3 ตัวชี้วัด

- 1) จำนวนผู้สำเร็จการศึกษาภายในระยะเวลาที่กำหนด
- 2) จำนวนผู้เรียนที่ออกกลางคันลดลง

2.2 กลยุทธ์ที่ 2 พัฒนาให้ผู้เรียนและผู้สำเร็จการศึกษามีคุณลักษณะที่พึงประสงค์

2.2.1 เป้าประสงค์

- 1) ผู้เรียนมีความรับผิดชอบ ความรับผิดชอบ ซื่อสัตย์ และเสียสละเพื่อส่วนรวม มีความเป็นประชาธิปไตย
- 2) ผู้เรียนทำงานร่วมกับผู้อื่นได้อย่างเป็นกัลยาณมิตร มีภาวะผู้นำ กล้าแสดงออก ภูมิใจในความเป็นไทย เห็นคุณค่าและร่วมพัฒนาภูมิปัญญาไทย
- 3) ผู้เรียนมีจิตสำนึกในการอนุรักษ์ทรัพยากรธรรมชาติและสิ่งแวดล้อม

2.2.2 แผนงานโครงการ

- 1) โครงการพัฒนาคุณธรรม จริยธรรม “ค่ายอบรมเชิงปฏิบัติการคุณธรรม จริยธรรม นักเรียนนักศึกษาใหม่
- 2) โครงการพิธีไหว้ครู พิธีบวงสรวง และพิธีครูช่าง
- 3) โครงการรณรงค์ป้องกันและแก้ไขปัญหายาเสพติด (TO BE NUMBER ONE) เป็นหนึ่งโดยไม่พึ่งยาเสพติด
- 4) โครงการรักและผูกพันกับสถาบันชาติ ศาสนา พระมหากษัตริย์ (กิจกรรมหน้าเสาธง)
- 5) โครงการส่งเสริมกิจกรรมชมรมวิชาชีพ
- 6) โครงการส่งเสริมกิจกรรมทางศาสนา
- 7) โครงการส่งเสริมกิจกรรมสถานศึกษาคุณธรรมอาชีวศึกษา
- 8) โครงการส่งเสริมวัฒนธรรมไทย วัฒนธรรมท้องถิ่น
- 9) โครงการกิจกรรมวันสำคัญของชาติ ศาสนา พระมหากษัตริย์
- 10) โครงการเสริมสร้างคุณธรรม จริยธรรมและธรรมาภิบาลในสถานศึกษา

2.2.3 ตัวชี้วัด

- 1) แผนงานโครงการพัฒนาคุณภาพผู้เรียนเพื่อพัฒนาผู้เรียนให้มีคุณลักษณะที่พึงประสงค์



2) จำนวนผู้เรียนที่มีคุณธรรม จริยธรรม และค่านิยมที่พึงประสงค์ ประกอบด้วย ความรับผิดชอบ ซื่อสัตย์ และ เสียสละเพื่อส่วนรวม มีความเป็นประชาธิปไตย ทำงานร่วมกับผู้อื่นได้ อย่างเป็นกัลยาณมิตร มีภาวะ ผู้นำ กล้าแสดงออก

2.3 กลยุทธ์ที่ 3 พัฒนาให้ผู้เรียนและผู้สำเร็จการศึกษามีสมรรถนะในการเป็นผู้ประกอบการหรือประกอบอาชีพอิสระ

2.3.1 เป้าประสงค์

- 1) จำนวนผู้เรียนที่ประสบความสำเร็จสู่การเป็นผู้ประกอบการหรือประกอบอาชีพอิสระ
- 2) ศูนย์บ่มเพาะผู้ประกอบการอาชีวศึกษาที่มีคุณภาพ

2.3.2 แผนงานโครงการ

- 1) การดำเนินงานของศูนย์บ่มเพาะผู้ประกอบการอาชีวศึกษา
- 2) โครงการส่งเสริมการประกอบอาชีพอิสระในกลุ่มผู้เรียนอาชีวศึกษา
- 3) โครงการอบรมเชิงปฏิบัติการพัฒนาศักยภาพผู้เรียน “การสร้างจิตสำนึกในการเป็นผู้ประกอบการเขียนแผนธุรกิจและการประกวดแผนธุรกิจ”

2.3.3 ตัวชี้วัด

- 1) ผู้เรียนที่ผ่านการพัฒนาการเป็นผู้ประกอบการ หรือการประกอบอาชีพอิสระ
- 2) ผู้เรียนที่ประสบความสำเร็จสู่การเป็นผู้ประกอบการหรือประกอบอาชีพอิสระ
- 3) ผลปรากฏผลการประเมินผลศูนย์บ่มเพาะผู้ประกอบการอาชีวศึกษา ตามเกณฑ์การประเมินที่สำนักงานคณะกรรมการการอาชีวศึกษา กำหนด ระดับจังหวัด ระดับ 3 ดาว

2.4 กลยุทธ์ที่ 4 ส่งเสริมสนับสนุนให้ผู้เรียนจัดทำ และ จัดให้มีการประกวด เผยแพร่ผลงานนวัตกรรม สิ่งประดิษฐ์ งานสร้างสรรค์ หรืองานวิจัย โดยสามารถนำไปสู่การแข่งขัน การนำไปใช้ประโยชน์และได้รับรางวัล ในระดับต่าง ๆ

2.4.1 เป้าประสงค์

ผลงานนวัตกรรม สิ่งประดิษฐ์ งานสร้างสรรค์ หรืองานวิจัยนำไปเผยแพร่ โดยการประกวด จัดแสดง ในระดับชุมชน จังหวัด ภาค และชาติ

2.4.2 แผนงานโครงการ

- 1) โครงการเสริมสร้างนวัตกรรมพัฒนาเทคโนโลยีสิ่งประดิษฐ์ของคนรุ่นใหม่
- 2) โครงการสุดยอดนวัตกรรมอาชีวศึกษา การประกวดสิ่งประดิษฐ์ของคนรุ่นใหม่ ระดับสถานศึกษา

2.4.3 ตัวชี้วัด

- 1) มีวัฒนธรรมทางความคิด การสร้างสิ่งประดิษฐ์งานสร้างสรรค์ หรืองานวิจัย
- 2) เครื่องต้นแบบที่สามารถใช้งานจริงตามแนวความคิด
- 3) ผลงานสามารถนำไปใช้ในการแก้ปัญหา หรือใช้ให้เกิดประโยชน์ในด้านต่าง ๆ



4) แผนที่สนับสนุนและกำหนดภาระงานด้านการสร้างสิ่งประดิษฐ์งานสร้างสรรค์ หรืองานวิจัย ใ้ได้อย่างชัดเจน

2.5 กลยุทธ์ที่ 5 ส่งเสริมให้ผู้เรียนเข้าแข่งขัน เพื่อให้ได้รับประสบการณ์และได้รับรางวัลจากการแข่งขันทักษะวิชาชีพ

2.5.1 เป้าประสงค์

มีการคัดเลือก เพื่อส่งผู้เรียนเข้าแข่งขันทักษะวิชาชีพ ในระดับสถานศึกษา จังหวัด ภาค และชาติ

2.5.2 แผนงานโครงการ

- 1) โครงการแข่งขันทักษะวิชาชีพ
- 2) โครงการประชุมทางวิชาการนักวิชาชีพในอนาคตแห่งประเทศไทย การแข่งขันทักษะ

2.5.3 ตัวชี้วัด

- 1) จำนวนรางวัลของผลงานนวัตกรรม สิ่งประดิษฐ์ งานสร้างสรรค์ หรืองานวิจัย ที่เข้าร่วมแข่งขันในระดับสถานศึกษา จังหวัด ภาคและชาติ
- 2) ผู้เรียนได้รับโอกาสแสดงคุณลักษณะของนักคิด นักประดิษฐ์ และนักสร้างสรรค์ผลงานที่สามารถนำไปพัฒนาหรือใช้ได้จริง
- 3) ผู้เรียนแลกเปลี่ยนเรียนรู้บนเวทีต่าง ๆ

2.6 กลยุทธ์ที่ 6 พัฒนาให้ผู้สำเร็จการศึกษามีผลการประเมินมาตรฐานวิชาชีพในครั้งแรก ตามการประเมินผลของหลักสูตร

2.6.1 เป้าประสงค์

คุณลักษณะของผู้สำเร็จการศึกษาร้อยละ 80 มีความรู้สามารถปฏิบัติงานได้ตามมาตรฐานคุณวุฒิอาชีวศึกษาในแต่ละระดับการศึกษา

2.6.2 แผนงานโครงการ

- 1) โครงการสอบมาตรฐานวิชาชีพนักเรียน นักศึกษา ระดับ ปวช. 3 และ ปวส. 2

2.6.3 ตัวชี้วัด

- 1) ผลสัมฤทธิ์ทางการเรียนของผู้เรียนสูงขึ้น
- 2) ผู้สำเร็จการศึกษามีคุณลักษณะที่พึงประสงค์ ได้แก่ คุณธรรม จริยธรรม จรรยาบรรณวิชาชีพ พฤติกรรมลักษณะนิสัย และทักษะทางปัญญารวมทั้งเข้าใจและเห็นคุณค่าของศิลปวัฒนธรรม ภูมิปัญญาท้องถิ่น มีจิตสำนึกด้านปรัชญาของเศรษฐกิจพอเพียง รู้จักใช้และอนุรักษ์ทรัพยากรธรรมชาติ และสร้างสิ่งแวดล้อมที่ดีมีบุคลิกภาพที่ดี มีมนุษยสัมพันธ์ และวินัยในตนเอง ตลอดจนมีสุขภาพอนามัยที่สมบูรณ์ทั้งร่างกายและจิตใจเหมาะสมกับงานอาชีพ
- 3) ผู้สำเร็จการศึกษามีสมรรถนะหลักและสมรรถนะทั่วไป ได้แก่ ความรู้และทักษะการสื่อสาร การใช้เทคโนโลยีสารสนเทศ การพัฒนาการเรียนรู้และการปฏิบัติงาน การทำงานร่วมกับผู้อื่น การใช้กระบวนการทางวิทยาศาสตร์ การประยุกต์ใช้ตัวเลข การจัดการและการพัฒนางาน



4) ผู้สำเร็จการศึกษามีสมรรถนะอาชีพที่ประยุกต์ใช้ความรู้และทักษะในสาขาวิชาชีพสู่การปฏิบัติจริงรวมทั้งสามารถประยุกต์สู่อาชีพ

2.7 กลยุทธ์ที่ 7 พัฒนาให้ผู้สำเร็จการศึกษามีคะแนนเฉลี่ยจากการทดสอบทางการศึกษาระดับชาติด้านอาชีวศึกษา (V-NET) ตั้งแต่ค่าคะแนนเฉลี่ยระดับชาติขึ้นไป

2.7.1 เป้าประสงค์

- 1) คุณลักษณะของผู้สำเร็จการศึกษามีความรู้สามารถตามมาตรฐานทางวิชาการและวิชาชีพ
- 2) ผลการทดสอบ V-NET สามารถนำไปใช้ในการปรับปรุง พัฒนาการจัดการเรียนการสอนของครู

2.7.2 แผนงานโครงการ

- 1) โครงการเตรียมความพร้อมก่อนสอบ V-NET
- 2) โครงการทดสอบทางการศึกษาระดับชาติด้านอาชีวศึกษา (V-NET)

2.7.3 ตัวชี้วัด

- 1) ผลสัมฤทธิ์ทางการเรียนของผู้เรียนสูงขึ้น
- 2) มาตรฐานการจัดการเรียนการสอนของครูมีการพัฒนาอย่างต่อเนื่อง
- 3) ต้นสังกัดและสถานศึกษาทราบมาตรฐานการเรียนการสอนของครูและผู้เรียน
- 4) สถานศึกษาสามารถนำผลสัมฤทธิ์ทางการเรียนของผู้เรียนไปใช้ในการปรับปรุง พัฒนาผู้เรียน
- 5) ต้นสังกัดและสถานศึกษาสามารถนำผลสัมฤทธิ์ทางการเรียนของผู้เรียนไปใช้ในการปรับปรุง พัฒนาครู

2.8 กลยุทธ์ที่ 8 จัดให้มีการประเมินความพึงพอใจของสถานประกอบการและสถานศึกษาที่ผู้สำเร็จการศึกษาเข้าศึกษาต่อ

2.8.1 เป้าประสงค์

คุณลักษณะของผู้สำเร็จการศึกษามีคุณภาพตามกรอบมาตรฐานคุณวุฒิอาชีวศึกษาแห่งชาติ พ.ศ. 2566 ทั้ง 3 ด้าน คือ (1) ด้านคุณลักษณะที่พึงประสงค์ (2) ด้านสมรรถนะหลักและสมรรถนะทั่วไป และ (3) ด้านสมรรถนะวิชาชีพ

2.8.2 แผนงานโครงการ

- 1) โครงการสำรวจภาวะการมีงานทำของผู้สำเร็จการศึกษา
- 2) งานสรุปผู้สำเร็จการศึกษาเทียบกับผู้เรียนแรกเข้า

2.8.3 ตัวชี้วัด

- 1) การสำรวจความพึงพอใจต่อคุณภาพของผู้สำเร็จการศึกษารายบุคคลและได้รับข้อมูลตอบกลับไม่น้อยกว่าร้อยละ 75 จากสถานประกอบการ หน่วยงานที่ผู้สำเร็จการศึกษาไปทำงาน หรือจากสถานศึกษาที่ผู้สำเร็จการศึกษาต่อ
- 2) ข้อมูลผู้สำเร็จการศึกษาจำแนกเป็น ผู้ที่ได้ออกงานในสาขาที่เกี่ยวข้อง ศึกษาต่อและประกอบอาชีพอิสระในสาขาที่เกี่ยวข้องภายในหนึ่งปี



3) ข้อมูลตอบกลับที่มีผลการประเมินความพึงพอใจด้านสมรรถนะวิชาชีพเฉลี่ย 4.51-5.00 ตั้งแต่ร้อยละ 50

4) คุณภาพของผู้สำเร็จการศึกษาตามกรอบมาตรฐานคุณวุฒิอาชีวศึกษาแห่งชาติ พ.ศ. 2556 ทั้ง 3 ด้าน คือ (1) ด้านคุณลักษณะที่พึงประสงค์ (2) ด้านสมรรถนะหลักและสมรรถนะทั่วไป และ (3) ด้านสมรรถนะวิชาชีพ

พันธกิจที่ 2 พัฒนาหลักสูตรและการจัดการเรียนการสอนให้ผู้เรียนมีสมรรถนะตามมาตรฐานอาชีพ

1. วัตถุประสงค์

1.1 เพื่อให้มีความร่วมมือกับสถานประกอบการหรือหน่วยงานที่เกี่ยวข้องในการเข้ามาพัฒนาและปรับปรุงหลักสูตร

1.2 เพื่อสนับสนุนให้มีการจัดการเรียนรู้สู่การปฏิบัติที่เน้นผู้เรียนเป็นสำคัญ

2. กลยุทธ์

พันธกิจที่ 2 พัฒนาหลักสูตรและการจัดการเรียนการสอนให้ผู้เรียนมีสมรรถนะตามมาตรฐานอาชีพ มีจำนวน 2 กลยุทธ์ ดังนี้

2.1 กลยุทธ์ที่ 1 พัฒนาหลักสูตรฐานสมรรถนะอย่างเป็นระบบ โดยเกิดจากความร่วมมือของสถานประกอบการ หรือหน่วยงานที่เกี่ยวข้อง

2.1.1 เป้าประสงค์

จำนวนหลักสูตรที่เกิดจากความร่วมมือกับบุคคล ชุมชน องค์กรต่าง ๆ ในการจัดการศึกษา ทรัพยากรทางการศึกษากระบวนการเรียนรู้ บริการทางวิชาการและวิชาชีพ เพื่อให้มีการใช้หลักสูตรที่ทันสมัย สอดคล้องความต้องการของผู้ใช้

2.1.2 แผนงานโครงการ

1) โครงการพัฒนาผู้สอนในการเขียนแผนการจัดการเรียนรู้

2) การนิเทศการจัดการเรียนการสอนและประเมินครูผู้สอน ประกอบด้วย 3 กิจกรรม ดังนี้

(1) การนิเทศการเรียนการสอน

(2) การประเมินครูผู้สอน

(3) ประเมินแผนการจัดการเรียนการสอนของครูผู้สอน

2.1.3 ตัวชี้วัด

1) แผนการจัดการเรียนรู้และแผนการฝึกอาชีพ

2) รายงานการประชุม ข้อมูลการประสานงานกับสถานประกอบการ

3) หลักสูตรที่เกิดจากความร่วมมือกับสถานประกอบการหรือหน่วยงานเกี่ยวข้อง

4) ระบบและกลไกการทดสอบ การวัดและประเมินความรู้ ทักษะ และสมรรถนะที่เหมาะสม

กับผู้เรียน

5) การจัดสภาพแวดล้อมที่เหมาะสมกับรูปแบบการเรียนรู้สู่การปฏิบัติ



6) ระบบและกลไกการทดสอบการวัดและประเมินความรู้ ทักษะ และสมรรถนะ

2.2 กลยุทธ์ที่ 2 สนับสนุนให้มีการจัดการเรียนรู้สู่การปฏิบัติที่เน้นผู้เรียนเป็นสำคัญ

2.2.1 เป้าประสงค์

คุณลักษณะของผู้สำเร็จการศึกษามีความรู้สามารถปฏิบัติงานได้ตามมาตรฐานคุณวุฒิ

อาชีวศึกษาแต่ละระดับการศึกษา

2.2.2 แผนงานโครงการ

- 1) โครงการพัฒนาสื่อการเรียนการสอน
- 2) โครงการอบรมเชิงปฏิบัติการจัดทำแผนการจัดการเรียนรู้ฐานสมรรถนะ
- 3) การนิเทศการจัดการเรียนการสอน และประเมินครูผู้สอน
- 4) โครงการดูแลผู้เรียนกลุ่มเสี่ยง
- 5) โครงการค่ายภาษาอังกฤษ English Camp

2.2.3 ตัวชี้วัด

1) จำนวนแผนการเรียนรู้รายวิชาที่ถูกต้อง ครบถ้วน สมบูรณ์ ด้วยเทคนิควิธีการสอนที่หลากหลายและบูรณาการคุณธรรม จริยธรรม ค่านิยม และคุณลักษณะที่พึงประสงค์และปรัชญาของเศรษฐกิจพอเพียงทุกรายวิชาที่สอน

2) จำนวนครูที่จัดการเรียนการสอนตามแผนการจัดการเรียนรู้รายวิชา และการบันทึกหลังการสอน

3) จำนวนครูที่นำผลจากการวัดผลและประเมินผลการเรียนตามสภาพจริงไปใช้ในการพัฒนาผู้เรียน

4) ระบบการนิเทศการจัดการเรียนการสอนครู

5) จำนวนครูที่แก้ไขปัญหา หรือพัฒนาการเรียนการสอนรายวิชาโดยการศึกษาหรือการวิจัย

พันธกิจที่ 3 ส่งเสริมผู้บริหารให้มีการบริหารจัดการผู้สอนให้ก้าวหน้าและนำเทคโนโลยีมาใช้ในการจัดการเรียนการสอน

1. วัตถุประสงค์

1.1 เพื่อส่งเสริมให้ผู้บริหารมีกระบวนการจัดการให้ครูผู้สอนก้าวหน้าและนำเทคโนโลยีมาใช้ในการจัดการเรียนการสอน

1.2 เพื่อส่งเสริมให้ครูจัดการเรียนการสอนตามแผนการจัดการเรียนรู้ด้วยเทคนิควิธีการสอนที่หลากหลาย ที่มุ่งเน้นสมรรถนะอาชีพและบูรณาการคุณธรรม จริยธรรม ค่านิยม คุณลักษณะอันพึงประสงค์ และปรัชญาของเศรษฐกิจพอเพียง

1.3 เพื่อสนับสนุนให้มีการจัดการเรียนรู้สู่การปฏิบัติที่เน้นผู้เรียนเป็นสำคัญ

1.4 เพื่อส่งเสริมให้ครูใช้สื่อและเทคโนโลยีที่เหมาะสมในการจัดการเรียนการสอน



1.5 เพื่อส่งเสริม สนับสนุน ให้ครูได้เข้ารับการศึกษ การฝึกอบรม การเข้าร่วมประชุมวิชาการ ศึกษาดูงานด้านวิชาการหรือวิชาชีพที่ตรงหรือสัมพันธ์กับรายวิชาที่สอน

1.6 เพื่อสร้างความร่วมมือกับหน่วยงานภายนอกในการจัดการเรียนการสอนอาชีวศึกษาระบบ ทวิภาคี

2. กลยุทธ์

พันธกิจที่ 3 ส่งเสริมผู้บริหารให้มีการบริหารจัดการผู้สอนให้ก้าวทันและนำเทคโนโลยีมาใช้ ในการจัดการเรียนการสอน มี 5 กลยุทธ์ ดังนี้

2.1 กลยุทธ์ที่ 1 ส่งเสริมให้ครูจัดการเรียนการสอนตามแผนการจัดการเรียนรู้ด้วยเทคนิค วิธีการสอนที่หลากหลาย ที่มุ่งเน้นสมรรถนะอาชีพและบูรณาการคุณธรรม จริยธรรม ค่านิยม คุณลักษณะอันพึงประสงค์ และปรัชญาของเศรษฐกิจพอเพียง

2.1.1 เป้าประสงค์

1) ครูจัดการเรียนการสอนตามแผนการจัดการเรียนรู้ด้วยเทคนิควิธีการสอนที่หลากหลาย ที่ มุ่งเน้นสมรรถนะอาชีพและบูรณาการคุณธรรม จริยธรรม ค่านิยม คุณลักษณะอันพึงประสงค์ และ ปรัชญาของเศรษฐกิจพอเพียง

2) คุณลักษณะของผู้เรียนเป็นผู้ที่มีคุณธรรม จริยธรรม ค่านิยม คุณลักษณะอันพึงประสงค์ และ ปรัชญาของเศรษฐกิจพอเพียง

3) ให้มีการใช้สื่อ นวัตกรรม เทคโนโลยีการศึกษา มาใช้ในการพัฒนาการจัดการเรียนการสอน

2.1.2 แผนงานโครงการ

1) โครงการการจัดอบรมเชิงปฏิบัติการจัดทำแผนการจัดการเรียนรู้สมรรถนะ

2) โครงการพัฒนาหลักสูตรฐานสมรรถนะที่สอดคล้องกับความต้องการของสถานประกอบการ และปรัชญาเศรษฐกิจพอเพียง

3) การนิเทศการจัดการเรียนการสอน และประเมินครูผู้สอน ประกอบด้วย 3 กิจกรรม ดังนี้

(1) การนิเทศการเรียนการสอน

(2) การประเมินครูผู้สอน

(3) ประเมินแผนการจัดการเรียนการสอนของครูผู้สอน

2.1.3 ตัวชี้วัด

1) ครูผู้สอนเข้าใจในแนวคิดการนำเทคโนโลยีมาใช้ในการวางแผนการจัดกิจกรรมการจัดการ เรียนการสอนได้อย่างมีประสิทธิภาพ

2) ครูผู้สอนสามารถออกแบบ เพื่อปรับปรุง พัฒนา กระบวนการเรียนการสอน สื่อการสอน การประเมินผลที่ส่งเสริมการเรียนรู้ของผู้เรียน โดยการนำเทคโนโลยีมาใช้อย่างมีประสิทธิภาพ ครูผู้สอนออกแบบกิจกรรม และใช้เทคโนโลยีการเรียนรู้ที่สอดคล้องกับผลการเรียนรู้



- 3) ครูผู้สอนสามารถประยุกต์ใช้เทคโนโลยีในการจัดการเรียนการสอนได้
- 4) ครูผู้สอนเข้าใจในแนวคิดการนำเทคโนโลยีมาใช้ในการวางแผนการจัดกิจกรรมการจัดการเรียนการสอนได้อย่างมีประสิทธิภาพ
- 5) ครูผู้สอนสามารถออกแบบ เพื่อปรับปรุง พัฒนา กระบวนการเรียนการสอน สื่อการสอน การประเมินผลที่ส่งเสริมการเรียนรู้ของผู้เรียน โดยการนำเทคโนโลยีมาใช้อย่างมีประสิทธิภาพ ครูผู้สอนออกแบบกิจกรรม และใช้เทคโนโลยีการเรียนรู้ที่สอดคล้องกับผลการเรียนรู้
- 6) ครูผู้สอนสามารถประยุกต์ใช้เทคโนโลยีในการจัดการเรียนการสอนได้อย่างมีคุณภาพ

2.2 กลยุทธ์ที่ 2 ส่งเสริมให้มีจำนวนครูที่จบการศึกษาตรงหรือสัมพันธ์กับรายวิชาที่สอน และเพียงพอในการจัดการเรียนการสอน

2.2.1 เป้าประสงค์

- 1) คุณลักษณะของครูเป็นเป็นผู้ที่จบการศึกษาตรงหรือสัมพันธ์กับรายวิชาที่สอน
- 2) ครูที่เป็นผู้รอบรู้ในเนื้อหาสาระที่เกี่ยวกับการจัดการเรียนการสอน

2.2.2 แผนงานโครงการ

- 1) โครงการพัฒนาครูและบุคลากรทางการศึกษา

2.2.3 ตัวชี้วัด

- 1) มีครูที่เป็นผู้รอบรู้ในเนื้อหาสาระที่เกี่ยวกับการเรียนการสอนและพื้นฐานของวิชา
- 2) มีครูผู้สอนที่มีความเข้าใจในเนื้อหากระบวนการเรียนการสอนอย่างลึกซึ้ง และสามารถจัดการเรียนการสอนได้ระบบ
- 3) ครูผู้สอนสามารถนำเนื้อหาความรู้และทฤษฎีพื้นฐานความรู้ที่สำคัญไปประยุกต์ใช้ในการสอนได้เป็นอย่างดี
- 4) ครูผู้สอนสามารถนำเอาความรู้และประสบการณ์ไปถ่ายทอดให้กับผู้เรียนได้ทั้งทางตรงและทางอ้อม
- 5) ครูผู้สอนสามารถปรับกระบวนการเรียนการสอน และเทคนิคการสอนได้สอดคล้องกับเป้าหมายของการเนื้อหาวิชา

2.3 กลยุทธ์ที่ 3 ส่งเสริม สนับสนุน ให้ครูได้เข้ารับการการพัฒนาตนเองด้านวิชาการหรือวิชาชีพที่ตรงหรือสัมพันธ์กับรายวิชาที่สอน

2.3.1 เป้าประสงค์

- 1) คุณภาพของบุคลากรมีความก้าวหน้า และมีประสิทธิภาพ
- 2) สถานศึกษามีบุคลากรที่มีคุณภาพ และมีความพร้อมเพื่อรองรับการเปลี่ยนแปลงอย่างต่อเนื่อง

2.3.2 แผนงานโครงการ

- 1) โครงการพัฒนาครูและบุคลากรทางการศึกษา
- 2) โครงการผลิต พัฒนา เสริมสร้าง คุณภาพชีวิตครู



- 3) โครงการเร่งประสิทธิภาพการสอนของครูอาชีวศึกษา
- 4) โครงการพัฒนาศักยภาพครูมืออาชีพแบบ PLC “ชุมชนการเรียนรู้ทางวิชาชีพ”
- 5) โครงการส่งเสริมและพัฒนาบุคลากรทางการลูกเสือ
- 6) โครงการพัฒนาครูผู้สอนในการเขียนแผนการจัดการเรียนรู้

2.3.3 ตัวชี้วัด

- 1) การจัดการเรียนการสอนของครูมีการพัฒนาอย่างต่อเนื่อง
- 2) ครูสามารถใช้ความคิดเชิงระบบในการพัฒนางานอย่างครบวงจรและมีประสิทธิภาพอย่างต่อเนื่อง

- 3) มีโอกาสและช่วงเวลาคุณภาพเพื่อสนทนาแลกเปลี่ยนเรียนรู้กัน
- 4) ครูได้ออกแบบและนำความรู้ด้านเทคโนโลยีสารสนเทศมาพัฒนาระบบการเรียนรู้
- 5) ผู้เรียนมีผลสัมฤทธิ์ทางการเรียน ตามมาตรฐานการเรียนรู้สูงขึ้น

2.4 กลยุทธ์ที่ 4 บริหารงานสถานศึกษา แบบมีส่วนร่วม โดยมีการจัดทำแผนพัฒนาสถานศึกษา และแผนปฏิบัติงานประจำปี ที่ผ่านการเห็นชอบจากคณะกรรมการสถานศึกษา

2.4.1 เป้าประสงค์

สถานศึกษามีการบริหารงานแบบมีส่วนร่วมกับบุคคลชุมชนองค์กรต่าง ๆ ทั้งในประเทศและต่างประเทศในการจัดการศึกษา การจัดทรัพยากรทางการศึกษา และการจัดกระบวนการเรียนรู้

2.4.2 แผนงานโครงการ

- 1) โครงการลงนามความร่วมมือกับสถานประกอบการ (MOU)
- 2) โครงการจัดหาภูมิปัญญาท้องถิ่น ผู้เชี่ยวชาญ ผู้ทรงคุณวุฒิภายนอก
- 3) โครงการความร่วมมือกับสถานประกอบการในการดำเนินการจัดการศึกษาระบบทวิภาคี
- 4) โครงการพัฒนาศักยภาพครูมืออาชีพแบบ PLC “ชุมชนการเรียนรู้ทางวิชาชีพ”
- 5) โครงการจัดทำแผนปฏิบัติการ ประจำปี
- 6) โครงการจัดทำแผนพัฒนาการจัดการศึกษา ประจำปี

2.4.3 ตัวชี้วัด

- 1) บรรยากาศและการสื่อสารดีขึ้น ลดความขัดแย้ง ลดต้นทุน และเพิ่มคุณภาพ
- 2) สถานศึกษามีความพร้อมที่จะรับการเปลี่ยนแปลงได้มากขึ้น
- 3) ฝ่ายบริหารสามารถบริหารงานได้ง่าย การตัดสินใจมีประสิทธิภาพและประสิทธิผลมากขึ้น
- 4) เกิดการระดมความคิดและอภิปรายร่วมกันระหว่างผู้เกี่ยวข้องและเกิดความคิดเห็นที่หลากหลาย
- 5) มีการสื่อสารที่ดี สามารถแลกเปลี่ยนข้อมูลและประสบการณ์ในการทำงานร่วมกันตลอดจนการเสริมสร้างความสัมพันธ์ที่ดีต่อกัน

2.5 กลยุทธ์ที่ 5 ส่งเสริมให้มีการนำเทคโนโลยีสารสนเทศ มาใช้ในการบริหารจัดการระบบฐานข้อมูล อย่างเป็นระบบและมีประสิทธิภาพ



2.5.1 เป้าประสงค์

- 1) ประสิทธิภาพการบริหารงานตอบสนองนโยบายเกี่ยวกับการบริหารงานของสถานศึกษาตามพันธกิจทั้ง 8 ด้าน
- 2) สามารถอำนวยความสะดวก และให้บริการแก่บุคลากรทุกหน่วยงานด้วยความรวดเร็ว และมีประสิทธิภาพ
- 3) ระบบเทคโนโลยีและสารสนเทศมีความทันสมัยและได้รับการพัฒนาอย่างต่อเนื่อง

2.5.2 แผนงานโครงการ

- 1) โครงการปรับปรุงระบบเครือข่ายภายในวิทยาลัยการอาชีพหนองแค
- 2) โครงการอบรมเชิงปฏิบัติการระบบติดตามดูแลผู้เรียน SMIS
- 3) โครงการติดตั้งระบบตรวจสอบการเข้า-ออกของนักเรียน นักศึกษาพร้อมระบบแจ้งข้อความถึงผู้ปกครอง

2.5.3 ตัวชี้วัด

- 1) การบริหารงานของสถานศึกษาตามพันธกิจมีผลสัมฤทธิ์ตามนโยบายที่กำหนดไว้
- 2) ระบบสารสนเทศอำนวยความสะดวก และให้บริการแก่บุคลากรทุกหน่วยงานด้วยความรวดเร็ว และมีประสิทธิภาพ
- 3) สถานศึกษานำเทคโนโลยีคอมพิวเตอร์มาใช้ในการจัดการระบบฐานข้อมูล อย่างเป็นระบบ และมีประสิทธิภาพ คือ
 - (1) ระบบป้องกันผู้บุกรุกระบบฐานข้อมูลจากภายในและภายนอก
 - (2) การกำหนดสิทธิการเข้าถึงระบบฐานข้อมูลอย่างชัดเจน
 - (3) การติดตั้งโปรแกรม Anti Virus เพื่อป้องกันไวรัสและกำจัดไวรัสในเครื่องลูกข่าย
 - (4) ฐานข้อมูลมีการ Update เป็นปัจจุบัน
 - (5) ฐานข้อมูลมีการสำรองอย่างสม่ำเสมอ

พันธกิจที่ 4 ส่งเสริมให้มีการบริหารสถานศึกษาแบบมีส่วนร่วม

1. วัตถุประสงค์

- 1.1 เพื่อให้มีการบริหารงานสถานศึกษาที่เกิดจากความร่วมมือกับบุคคล ชุมชน องค์กรต่าง ๆ ทั้งในประเทศและต่างประเทศในการจัดการศึกษาการจัดการทรัพยากรทางการศึกษาและการจัดการกระบวนการเรียนรู้
- 1.2 เพื่อส่งเสริมให้เกิดกระบวนการเรียนรู้โดยการให้บริการทางวิชาการและวิชาชีพ

2. กลยุทธ์

พันธกิจที่ 4 ส่งเสริมให้มีการบริหารสถานศึกษาแบบมีส่วนร่วม มีจำนวน 3 กลยุทธ์ ดังนี้

2.1 กลยุทธ์ที่ 1 จัดการเรียนการสอนอาชีวศึกษาระบบทวิภาคีที่เน้นสมรรถนะของผู้เรียน

2.1.1 เป้าประสงค์



สถานศึกษามีการบริหารงานแบบมีส่วนร่วมกับบุคคลชุมชนองค์กรต่าง ๆ ทั้งในประเทศและต่างประเทศในการจัดการศึกษา การจัดทรัพยากรทางการศึกษา และการจัดกระบวนการเรียนรู้

2.1.2 แผนงานโครงการ

- 1) โครงการลงนามความร่วมมือกับสถานประกอบการ (MOU)
- 2) โครงการจัดหาภูมิปัญญาท้องถิ่น ผู้เชี่ยวชาญ ผู้ทรงคุณวุฒิภายนอก
- 3) โครงการความร่วมมือกับสถานประกอบการในการดำเนินการจัดการศึกษาระบบทวิภาคี
- 4) โครงการอบรมเชิงปฏิบัติการ PLC

2.1.3 ตัวชี้วัด

- 1) บรรยากาศและการสื่อสารดีขึ้น ลดความขัดแย้ง ลดต้นทุน และเพิ่มคุณภาพ
- 2) สถานศึกษามีความพร้อมที่จะรับการเปลี่ยนแปลงได้มากขึ้น
- 3) ฝ่ายบริหารสามารถบริหารงานได้ง่ายการตัดสินใจมีประสิทธิภาพและประสิทธิผลมากขึ้น
- 4) เกิดการระดมความคิดและอภิปรายร่วมกันระหว่างผู้เกี่ยวข้องและเกิดความคิดเห็นที่

หลากหลาย

5) มีการสื่อสารที่ดี สามารถแลกเปลี่ยนข้อมูลและประสบการณ์ในการทำงานร่วมกันตลอดจนการเสริมสร้างความสัมพันธ์ที่ดีต่อกัน

2.2 กลยุทธ์ที่ 2 ให้มีการระดมทรัพยากร เพื่อสร้างเครือข่ายความร่วมมือด้านการจัดการความรู้และนวัตกรรมการบริหารจัดการอาชีวศึกษา

2.2.1 เป้าประสงค์

มีเครือข่ายความร่วมมือด้านการจัดการความรู้และนวัตกรรมการบริหารจัดการอาชีวศึกษา

2.2.2 แผนงานโครงการ

- 1) โครงการจัดหาทุนการศึกษาให้นักเรียน นักศึกษา
- 2) โครงการประชุมครูแนะแนวเครือข่าย
- 3) โครงการสร้างเครือข่ายความร่วมมือ

2.2.3 ตัวชี้วัด

1) สถานศึกษาได้รับการส่งเสริมและพัฒนาให้มีความพร้อมในด้านวัสดุ ครุภัณฑ์ อาคารสถานที่

2) ครู บุคลากรทางการศึกษา และผู้เรียนได้รับการพัฒนาให้เป็นผู้มีความรู้ความเชี่ยวชาญในสาขาวิชาชีพ

3) มีความร่วมมือในการแลกเปลี่ยนเรียนรู้จากวิทยากรมืออาชีพ สถานที่ศึกษาดูงาน และหน่วยงานต่าง ๆ

2.3 กลยุทธ์ที่ 3 ส่งเสริมให้ผู้บริหาร ครู บุคลากรทางการศึกษา และผู้เรียนเป็นผู้มีจิตอาสาใช้วิชาชีพสร้างประโยชน์ให้กับชุมชนและสังคม

2.3.1 เป้าประสงค์



คุณลักษณะของผู้เรียนเป็นผู้มีจิตอาสา สามารถนำความรู้ความสามารถด้านวิชาการและวิชาชีพสร้างประโยชน์แก่ชุมชนและสังคม

2.3.2 แผนงานโครงการ

- 1) โครงการส่งเสริมการประกอบอาชีพอิสระในกลุ่มผู้เรียนอาชีวศึกษา
- 2) โครงการพัฒนารูปแบบและยกระดับคุณภาพศูนย์ซ่อมสร้างเพื่อชุมชน Fix it Center
- 3) โครงการอาชีวะอาสา เทศกาลปีใหม่
- 4) โครงการอาชีวะอาสา เทศกาลสงกรานต์
- 5) โครงการจิตอาสาเราทำดีด้วยหัวใจ
- 6) โครงการอำเภอยิ้มเคลื่อนที่
- 7) โครงการส่งเสริมกิจกรรมสถานศึกษาคุณธรรมอาชีวศึกษา
- 8) โครงการอนุรักษ์พันธุกรรมพืชอันเนื่องมาจากพระราชดำริฯ
- 9) โครงการพัฒนาสิ่งแวดล้อมภายในและภายนอกสถานศึกษา
- 10)

2.3.3 ตัวชี้วัด

- 1) ผู้เรียนได้รับประสบการณ์ที่หลากหลายยิ่งขึ้น
 - 2) มีการพัฒนาตนเองด้านคุณธรรมพื้นฐาน เช่น ประหยัด อุดมอดทน และความตรงต่อเวลา รวมทั้งเป็นแนวทางในการใช้ชีวิตที่พึงระวังต่อความเสี่ยงทั้งหลาย
 - 3) เกิดการเรียนรู้สิ่งที่แตกต่างจากการปฏิบัติจริง การทำงานอย่างจริงจังและการทำงานที่ไม่คำนึงถึงผลลัพธ์ที่จะได้รับแต่ทำงานอย่างเต็มที่
 - 4) การทำประโยชน์แก่ส่วนรวมมากกว่านี้ถึงประโยชน์ส่วนตน ก่อให้เกิดการใช้ชีวิตด้วยการพึ่งพาตนเองและยึดหลักของความพอเพียงตามพระราชดำริในพระบาทสมเด็จพระเจ้าอยู่หัวรัชกาลที่ 9
- พันธกิจที่ 5 บริหารปัจจัยพื้นฐานทางการศึกษาของสถานศึกษา ให้สามารถจัดการเรียนการสอนและพัฒนาผู้เรียนให้มีคุณภาพตามความมุ่งหมายของการจัดการศึกษา**

1. วัตถุประสงค์

- 1.1 เพื่อกำกับดูแลและพัฒนาอาคารสถานที่ ห้องเรียน ห้องปฏิบัติการให้มีความพร้อมและเพียงพอต่อการใช้งานของผู้เรียนหรือผู้ใช้บริการ
- 1.2 เพื่อให้มีระบบไฟฟ้า ระบบประปา ระบบคมนาคม ระบบโทรศัพท์หรืออินเทอร์เน็ตอย่างมีประสิทธิภาพ
- 1.3 เพื่อให้มีแหล่งเรียนรู้และศูนย์วิทยบริการที่มีความพร้อมและเพียงพอสำหรับให้ครูและบุคลากรทางการศึกษา ผู้เรียนหรือผู้สนใจใช้บริการ
- 1.4 เพื่อให้มีระบบอินเทอร์เน็ตความเร็วสูงสำหรับให้บริการจัดการระบบสารสนเทศ
- 1.5 เพื่อให้ครูและผู้เรียนเข้าถึงระบบอินเทอร์เน็ตความเร็วสูงของสถานศึกษา



2. กลยุทธ์

พันธกิจที่ 5 บริหารปัจจัยพื้นฐานทางการศึกษาของสถานศึกษา ให้สามารถจัดการเรียน การสอนและพัฒนาผู้เรียนให้มีคุณภาพตามความมุ่งหมายของการจัดการศึกษา มีจำนวน 5 กลยุทธ์ ดังนี้

2.1 กลยุทธ์ที่ 1 กำกับดูแลและพัฒนาอาคารสถานที่ ห้องเรียน ห้องปฏิบัติการให้มีความพร้อมและเพียงพอต่อการใช้งานของผู้เรียนหรือผู้ใช้บริการ

2.1.1 เป้าประสงค์

1) ประสิทธิภาพการบริหารงานตอบสนองนโยบายเกี่ยวกับการบริหารงานของสถานศึกษาตามพันธกิจทั้ง 8 ด้าน

2) สามารถอำนวยความสะดวก และให้บริการแก่บุคลากรทุกหน่วยงานด้วยความรวดเร็ว และมีประสิทธิภาพ

3) ระบบเทคโนโลยีและสารสนเทศมีความทันสมัยและได้รับการพัฒนาอย่างต่อเนื่อง

2.1.2 แผนงานโครงการ

1) โครงการอบรมเชิงปฏิบัติการระบบติดตามดูแลผู้เรียน SMIS

2) โครงการปรับปรุงระบบเครือข่ายภายในวิทยาลัยการอาชีพหนองแค

3) โครงการติดตั้งระบบตรวจสอบการเข้า-ออกของนักเรียน นักศึกษาพร้อมระบบแจ้งข้อความถึงผู้ปกครอง

4) โครงการปรับปรุงระบบเสียงภายในวิทยาลัยการอาชีพหนองแค

5) โครงการปรับปรุงห้องน้ำ

6) โครงการปรับปรุงซ่อมแซมสิ่งก่อสร้างอาคารสถานที่

7) โครงการจัดทำโต๊ะเก้าอี้สำหรับโรงอาหาร

8) โครงการจัดซื้อวัสดุอุปกรณ์เครื่องมืองานอาคารสถานที่

9) โครงการปรับปรุงโรงอาหาร/โรงจอดรถจักรยานยนต์

10) โครงการพัฒนาปรับปรุงห้องปฏิบัติการคอมพิวเตอร์แผนกวิชาไฟฟ้าและอิเล็กทรอนิกส์

11) โครงการปรับปรุงระบบเสียงและระบบภาพห้องประชุม ม.ร.ว.จวง สนิทวงศ์

12) โครงการปรับปรุงศูนย์การเรียนรู้วิทยาศาสตร์

13) โครงการปรับปรุงศูนย์การเรียนรู้คณิตศาสตร์

14) โครงการปรับปรุงซ่อมบำรุงรักษาเครื่องพิมพ์ดีด

15) โครงการปรับปรุงห้องพักรูแผนกวิชาการบัญชี

16) โครงการปรับปรุงห้องเรียนทฤษฎีแผนกช่างยนต์

17) โครงการปรับปรุงรักษาสภาพแวดล้อมงานอาคารสถานที่

18) โครงการปรับปรุงห้องปฏิบัติการคอมพิวเตอร์

2.1.3 ตัวชี้วัด



- 1) จำนวนวัสดุสำหรับฝึกปฏิบัติ เครื่องมือ และอุปกรณ์ในห้องปฏิบัติการ มีความเพียงพอพร้อมและสมบูรณ์เพื่อการฝึกปฏิบัติ
- 2) มีคู่มือการใช้อุปกรณ์ในห้องปฏิบัติการ
- 3) ระบบความปลอดภัยสภาพแวดล้อม และบรรยากาศเอื้อต่อการฝึกปฏิบัติ
- 4) ผลการประเมินความพึงพอใจต่อสภาพแวดล้อม ภูมิทัศน์ของสถานศึกษา และการใช้อาคารสถานที่ห้องเรียน ห้องปฏิบัติการ โรงฝึกงานมีผลการประเมินความพึงพอใจเฉลี่ย 4.51 - 5.00 ตั้งแต่ร้อยละ 80 ขึ้นไป

5) สภาพแวดล้อมภายในห้องเรียนมีบรรยากาศที่เอื้อต่อการเรียน

2.2 กลยุทธ์ที่ 2 พัฒนาระบบสาธารณูปโภคพื้นฐานให้มีประสิทธิภาพ

2.2.1 เป้าประสงค์

ระบบสาธารณูปโภคมีการบริหารจัดการอย่างมีประสิทธิภาพสูงสุด

2.2.2 แผนงานโครงการ

- 1) โครงการพัฒนาสภาพแวดล้อม และภูมิทัศน์ของวิทยาลัย
- 2) โครงการจัดซื้อวัสดุซ่อมระบบประปา
- 3) โครงการบำรุงรักษาระบบไฟฟ้าภายในและภายนอกอาคาร
- 4) โครงการปรับปรุงห้องน้ำ แผนกวิชาช่างไฟฟ้าและอิเล็กทรอนิกส์

2.2.3 ตัวชี้วัด

- 1) มีการใช้ระบบไฟฟ้า ระบบประปา ระบบคมนาคม ระบบโทรศัพท์หรืออินเทอร์เน็ตอย่างมีประสิทธิภาพ
- 2) ระบบไฟฟ้า ระบบประปา ระบบคมนาคม ระบบโทรศัพท์ หรืออินเทอร์เน็ตเมื่อเกิดปัญหาสามารถแก้ไขข้อขัดข้องได้อย่างรวดเร็วและเกิดผลเสียหายน้อยที่สุด
- 3) ผลการประเมินความพึงพอใจต่อระบบไฟฟ้า ระบบประปา ระบบคมนาคม ระบบโทรศัพท์หรืออินเทอร์เน็ตมีผลการประเมินความพึงพอใจเฉลี่ย 4.51-5.00 ตั้งแต่ร้อยละ 80 ขึ้นไป

2.3 กลยุทธ์ที่ 3 จัดให้มีแหล่งเรียนรู้และศูนย์วิทยบริการที่มีความพร้อมและเพียงพอสำหรับให้ครูและบุคลากรทางการศึกษา ผู้เรียนหรือผู้สนใจใช้บริการ

2.3.1 เป้าประสงค์

สถานศึกษามีแหล่งเรียนรู้และศูนย์วิทยบริการที่มีคุณภาพ

2.3.2 แผนงานโครงการ

- 1) โครงการพัฒนาศูนย์วิทยบริการและห้องสมุด

2.3.3 ตัวชี้วัด

- 1) ความเพียงพอของคอมพิวเตอร์ สำหรับสืบค้นข้อมูลทางอินเทอร์เน็ต
- 2) ความทันสมัยหลากหลายและเพียงพอของหนังสือตำราวารสารโสตวัสดุ



3) จำนวนสื่อ อุปกรณ์ ฐานข้อมูลและวารสารอิเล็กทรอนิกส์ที่สนับสนุนการเรียนรู้ในศูนย์วิทยบริการ

4) ความสะดวกและรวดเร็วของบริการจอง ยืม-คืนหนังสือวารสารตำราโสตวัสดุ

5) สภาพแวดล้อมที่เอื้อต่อการเรียนรู้

6) ช่วงเวลาเปิด-ปิด และการให้บริการของเจ้าหน้าที่

2.4 กลยุทธ์ที่ 4 จัดให้มีระบบอินเทอร์เน็ตความเร็วสูงสำหรับให้บริการจัดการระบบสารสนเทศ

2.4.1 เป้าประสงค์

1) มีระบบฐานข้อมูลของสถานศึกษาที่เป็นมาตรฐาน

2) ผู้บริหารมีข้อมูลที่ถูกต้อง และมีประสิทธิภาพประกอบการตัดสินใจด้านการบริหาร

3) บุคลากรมีข้อมูลที่ถูกต้อง และมีประสิทธิภาพประกอบการดำเนินงาน

4) ข้อมูลเกี่ยวกับการบริหารงานบุคคลเป็นไปอย่างถูกต้อง รวดเร็ว และมีประสิทธิภาพ

2.4.2 แผนงานโครงการ

1) โครงการติดตั้งระบบตรวจสอบการเข้า-ออกของนักเรียน นักศึกษาพร้อมระบบแจ้งข้อความถึงผู้ปกครอง

2.4.3 ตัวชี้วัด

1) มีระบบอินเทอร์เน็ตความเร็วสูงสำหรับบริการจัดการระบบสารสนเทศและสามารถเชื่อมโยงทั้งภายในและภายนอกสถานศึกษา

2) ระบบเครือข่ายอินเทอร์เน็ตมีความพร้อม และรวดเร็วสำหรับให้บริการจัดการระบบสารสนเทศ

3) มีผลการประเมินความพึงพอใจต่อระบบอินเทอร์เน็ตความเร็วสูงสำหรับบริการจัดการระบบสารสนเทศเฉลี่ย 4.51-5.00 ตั้งแต่ร้อยละ 80 ขึ้นไป

2.5 กลยุทธ์ที่ 5 จัดให้ครูและผู้เรียนเข้าถึงระบบอินเทอร์เน็ตความเร็วสูงของสถานศึกษา

2.2.1 เป้าประสงค์

ครู บุคลากรทางการศึกษา ผู้เรียนและผู้เกี่ยวข้องใช้เทคโนโลยีในการจัดการฐานข้อมูลสารสนเทศได้อย่างมีประสิทธิภาพ

2.2.2 แผนงานโครงการ

1) โครงการปรับปรุงระบบเครือข่ายภายในวิทยาลัยการอาชีพหนองแค

2.2.3 ตัวชี้วัด

1) การเรียนรู้และการพัฒนาทักษะของครู บุคลากรทางการศึกษา ผู้เรียนและผู้เกี่ยวข้องด้านเทคโนโลยีคอมพิวเตอร์ได้รับการส่งเสริม

2) มีการเสริมสร้างความเชี่ยวชาญในเนื้อหาสาระเพื่อจะได้นำเทคโนโลยีมาประยุกต์ใช้กับเนื้อหาได้อย่างเหมาะสม



- 3) มีการสร้างโอกาสการเรียนรู้ในการใช้เทคโนโลยีอย่างสม่ำเสมอ
- 4) มีวัสดุ อุปกรณ์ และเครื่องมือที่จะช่วยสนับสนุนให้แสวงหาการเรียนรู้ด้วยตนเองอย่างต่อเนื่อง
- 5) ครู บุคลากรทางการศึกษา ผู้เรียน และผู้เกี่ยวข้อง ได้รับการฝึกฝนการใช้เทคโนโลยีให้มีทักษะการใช้ที่มีประสิทธิภาพ

วัตถุประสงค์วิทยาลัยการอาชีพหนองแค

วิทยาลัยการอาชีพหนองแค ได้จัดกิจกรรมการเรียนการสอน ตามวัตถุประสงค์ของหลักสูตร เพื่อพัฒนาคุณภาพการศึกษาให้ได้มาตรฐานตามเกณฑ์ที่กำหนด โดยใช้กระบวนการเรียนการสอนที่เน้นผู้เรียนเป็นสำคัญ จัดอาจารย์ผู้สอนที่มีศักยภาพ สอดคล้องกับสาขาวิชาที่สอน พัฒนาการใช้สื่อการเรียนการสอนสนับสนุนการวิจัยในชั้นเรียน การจัดทำแผนการสอนที่ได้มาตรฐาน บูรณาการคุณธรรม จริยธรรม และวัดผลประเมินผลการเรียนตามสภาพจริง โดยเปิดการเรียนการสอนตามหลักสูตร ประกาศนียบัตรวิชาชีพ พ.ศ. 2545 ปรับปรุง พ.ศ. 2546, ประกาศนียบัตรวิชาชีพชั้นสูง พ.ศ. 2546 และ หลักสูตรเทียบโอนประสบการณ์วิชาชีพสู่วุฒิการศึกษา(เรียนเฉพาะวันอาทิตย์) ทั้งหลักสูตรหลักสูตรประกาศนียบัตรวิชาชีพ ประกาศนียบัตรวิชาชีพชั้นสูงและหลักสูตรระยะสั้น โดยมีวัตถุประสงค์ดังนี้

1. เพื่อให้มีความรู้ มีฝีมือ มีความชำนาญและประสบการณ์ สามารถนำไปใช้ในการประกอบอาชีพด้วยความมั่นใจ
2. เพื่อให้รู้จักค้นคว้า แก้ปัญหาและติดตามความเจริญก้าวหน้าในงานอาชีพมีนิสัยรักการทำงาน มีความรับผิดชอบต่อหน้าที่และมีเจตคติที่ดีต่อสัมมาชีพ
3. เพื่อให้มีความรู้ ความสามารถในการเรื่องภาษาไทย วิทยาศาสตร์ และสังคมศึกษาที่จำเป็นแก่การศึกษาและประกอบอาชีพ
4. เพื่อให้บุคลิกภาพดี มีความซื่อสัตย์ สุจริตและยุติธรรม มีระเบียบวินัยและมีน้ำใจเป็นนักกีฬา มีความอดทน ขยันหมั่นเพียร ประหยัด มีสุขภาพและพลานามัยสมบูรณ์ทั้งร่างกายและจิตใจ เคารพในสิทธิและหน้าที่ของตนเองและของผู้อื่นเป็นผู้ที่มีความรับผิดชอบ โดยรู้จักดำรงชีวิตบนพื้นฐานแห่งคุณธรรม และกฎหมาย
5. เพื่อให้มีความเข้าใจในปัญหาเศรษฐกิจสังคมและการเมืองของประเทศและโลกปัจจุบันมีความสำนึกในความเป็นไทย ดำรงไว้ซึ่งความมั่นคงของชาติ ศาสนา พระมหากษัตริย์ และการปกครองตามระบอบประชาธิปไตย
6. เพื่อให้มีความรู้และประสบการณ์ สามารถปฏิบัติงานในระดับช่างเทคนิค หรือระดับวิชาการได้
7. เพื่อให้มีเจตคติที่ดีต่อสัมมาชีพ มีความภูมิใจและมั่นใจในวิชาชีพ



8. เพื่อพัฒนาทางด้านวินัยในการทำงาน มีจรรยาในวิชาชีพ มีความซื่อสัตย์สุจริตความขยันหมั่นเพียร ความคิดริเริ่มสร้างสรรค์ ความรับผิดชอบในการทำงาน ความสัมพันธ์ที่ดีและความสามารถในการตัดสินใจและแก้ปัญหา
9. ส่งเสริมความร่วมมือระหว่างสถานศึกษา และสถานประกอบการทั้งภาครัฐ และเอกชนเพื่อการจัดอาชีวศึกษาเป็นไปอย่างมีคุณภาพและประสิทธิภาพ
10. ส่งเสริมและพัฒนาการศึกษาให้เอื้ออำนวยต่อการพัฒนาสุขภาพพลานามัย และสวัสดิการสมบูรณ์ของบุคลากรและนักศึกษา
11. ส่งเสริมให้มีความรักชาติ ศาสนา พระมหากษัตริย์ และการปกครองระบอบประชาธิปไตย

ทำเนียบผู้บริหาร

วิทยาลัยการอาชีพหนองแค ตั้งแต่อดีตถึงปัจจุบัน

ลำดับที่	ผู้บริหารสถานศึกษา	ระยะเวลา
1.	นายสุรินทร์ สุวรรณเวศน์	2540 - 2544
2.	นางพัชราภรณ์ ไชยนาม	2544 - 2546
3.	นางอรสา รามโกมุท	2546 - 2548
4.	นายนันทพงษ์ ยอดทอง	2548 - 2550
5.	นายวินิจ พงษ์ประจักษ์	2550 - 2552
6.	นางวรรณมา ต้วงสว่าง	2552 - 2556
7.	นายประเวศ ยอดยิ่ง	2556 - 2558
8.	นางยุพา พุกสวัสดิ์	2558 - 2559
9.	นายชาติรี พิบูลมณฑา	2559 - 2561
10.	นายสมชาย จันทรอินทร์	2562 - 2563
11.	นายวีรชาติ กุลสิทธิ์	2563 - ปัจจุบัน



ประวัติวิทยาลัยการอาชีพหนองแค

ประวัติความเป็นมา

วิทยาลัยการอาชีพหนองแคเป็นสถานศึกษาสังกัดคณะกรรมการการอาชีวศึกษา กระทรวงศึกษาธิการ ประกาศจัดตั้งขึ้นเมื่อวันที่ 18 มิถุนายน พ.ศ. 2540 ตั้งอยู่เลขที่ 39 หมู่ที่ 8 ตำบลหนองโรง อำเภอหนองแค จังหวัดสระบุรี มีเนื้อที่รวม 70 ไร่ 1 งาน 86 ตารางวา ในที่ดิน 2 แปลง ดังต่อไปนี้

1. ที่ดินเอกชนบริจาค จำนวนพื้นที่รวม 17 - 3 - 91 ไร่
2. ที่ธรณีสงฆ์วัดศรีปทุม (ลำบัว) จำนวนพื้นที่รวม 52 - 1 - 95 ไร่

ที่ดินทั้ง 2 แปลงนี้มีประวัติการจัดหาที่ดินเพื่อตั้งวิทยาลัยการอาชีพหนองแค ดังต่อไปนี้

วันที่ 11 พฤศจิกายน 2534 ศึกษาธิการอำเภอหนองแค (นายวิโรจน์ ผาสุกดี) ได้รายงาน นายอำเภอหนองแค (นายวิฑิต เจริญ) ได้รับการประสานงานจาก นายพลายงาม ดวงสว่าง ผู้ช่วยอธิบดีกรมอาชีวศึกษา กระทรวงศึกษาธิการ มีนโยบายให้กรมอาชีวศึกษาจัดตั้งวิทยาลัยการอาชีพระดับอำเภอ ในแผนพัฒนาอาชีวศึกษา ระยะที่ 7 (2535 - 2539) จำนวน 60 แห่ง ซึ่งจังหวัดสระบุรีเป็นจังหวัดหนึ่งในเป้าหมายการจัดตั้ง จึงขอให้กระทรวงศึกษาธิการอำเภอหนองแคช่วยหาที่ดินให้ด้วย วันที่ 12 กันยายน 2540 เวลา 9.15 น. นายทองอยู่ แก้วไทรยะ อธิบดีกรมอาชีวศึกษาได้นำคณะบุคคลต่อไปนี้

1. คณะทูลเกล้าฯถวายโฉนดที่ดินเลขที่ 31187 และ 31188
 1. พระครูวิธารสรคุณ เจ้าอาวาสวัดศรีปทุม (ลำบัว)
 2. พ.ท.เศวต ทศนบรรจง ผู้แทน ม.ล.นวลใจ ทศนบรรจง
 3. นายสายบัว บุญจันทร์
 4. นายแฉล้ม บุญจันทร์
 5. นายวิโรจน์ ผาสุกดี
 6. นายบุญธรรม เกตุคง
 7. นายสุรินทร์ สุวรรณเวศน์ ทำหน้าที่ผู้อำนวยการวิทยาลัยการอาชีพหนองแค
 8. นายสมชัย เพชรพัชรวรรณ ทำหน้าที่ผู้ช่วยผู้อำนวยการวิทยาลัยการอาชีพหนองแค
2. คณะข้าราชการกรมอาชีวศึกษา
 1. นายทองอยู่ แก้วไทรยะ อธิบดีกรมอาชีวศึกษา
 2. นายอัมพร ภักดีชาติ ผู้อำนวยการกองการศึกษาอาชีพ
 3. นายบุญชู มูลพินิจ ผู้อำนวยการกองแผนงาน
 4. นางจุรีรัตน์ บินทะชัน หัวหน้าฝ่ายบริหารงานกองการศึกษาอาชีพ
 5. นางสุนัน จันทโมลี หัวหน้างานพัฒนาศึกษากองการศึกษาอาชีพ
 6. นางสาวศุภลักษณ์ ทองโรจน์จนาพัฒน์ หัวหน้างานจัดการศึกษา



เฝ้าทูลละอองพระบาทสมเด็จพระเทพรัตนราชสุดาฯ สยามบรมราชกุมารี ณ ศาลาดุสิดดาไล้เพื่อทูลเกล้าถวายโฉนดที่ดิน สำหรับพระราชทานให้แก่กรมอาชีวศึกษาไปจัดสร้างวิทยาลัยการอาชีพหนองแค

วันที่ 6 มีนาคม 2541 กองการศึกษาอาชีพ กรมอาชีวศึกษา ได้มีหนังสืออนุมัติให้วิทยาลัยการอาชีพหนองแค ตามคำสั่งกรมอาชีวศึกษาที่ 487/2540 ตั้งแต่วันที่ 11 กุมภาพันธ์ พ.ศ. 2540 และผู้บริหารวิทยาลัยตามคำสั่ง กรมอาชีวศึกษาที่ 1755/2540 ตั้งแต่วันที่ 2 กรกฎาคม 2540 ดังต่อไปนี้

1. นายสุรินทร์ สุวรรณเวช เป็นผู้ประสานงานและทำหน้าที่เป็นผู้อำนวยการ
2. นายสมชัย เพชรพัชรารวรรณ เป็นผู้ประสานงานและทำหน้าที่ผู้ช่วยผู้อำนวยการ
3. นายจินศิริ พุ่มศิริ เป็นผู้ประสานงานและทำหน้าที่ผู้ช่วยผู้อำนวยการ

ประกาศจัดตั้ง

วิทยาลัยการอาชีพหนองแค ได้รับการประกาศจัดตั้งเมื่อวันที่ 18 มิถุนายน 2540 โดย ฯพณฯ รัฐมนตรีว่าการกระทรวงศึกษาธิการ (นายสุखวิช รังสิตพล) อาศัยอำนาจตามความในมาตรา 25 แห่งพระราชบัญญัติปรับปรุงกระทรวง ทบวง กรม พ.ศ. 2534 กระทรวงศึกษาธิการ ได้ลงนามประกาศจัดตั้งโดยใช้ชื่อว่า “วิทยาลัยการอาชีพหนองแค” และเป็นสถานศึกษาสังกัดส่วนกลาง ขึ้นอยู่กับกองการศึกษาอาชีวกรมอาชีวศึกษา(สำนักงานคณะกรรมการการอาชีวศึกษา) กระทรวงศึกษาธิการ บนเนื้อที่ มีเนื้อที่รวม 70 ไร่ 1 งาน 86 ตารางวา ปัจจุบันตั้งอยู่ เลขที่ 39 ม.8 ตำบลหนองโรง อำเภอหนองแค จังหวัดสระบุรี 18140 หมายเลขโทรศัพท์ 0-3638-0072 โทรสาร 0-3637-0072 เว็บไซต์ www.nci.ac.th

ขนาดและที่ตั้ง

วิทยาลัยการอาชีพหนองแคเป็นสถานศึกษาของกองการศึกษาการอาชีพ กรมอาชีวศึกษา กระทรวงศึกษาธิการ ประกาศจัดตั้งขึ้นเมื่อวันที่ 18 มิถุนายน พ.ศ.2540 ตั้งอยู่ที่ หมู่ที่ 8 ตำบลหนองโรง อำเภอหนองแค จังหวัดสระบุรี มีเนื้อที่รวม 70 ไร่ 1 งาน 86 ตารางวา ในที่ดิน 2 แปลง ดังต่อไปนี้

1. ที่ดินเอกชนบริจาค จำนวนพื้นที่รวม 17 – 3 – 91 ไร่
2. ที่ธรณีสงฆ์วัดศรีปฐม(ลำบัว) จำนวนพื้นที่รวม 52 – 1 – 95 ไร่



แผนผังวิทยาลัยการอาชีพหนองแค

1. อาคารวิทยบริการ
2. อาคารเรียน – ฝึกงานอุตสาหกรรม 3 ชั้น
3. อาคารรวมแผนกวิชาสามัญและฝ่ายพัฒนานักเรียน นักศึกษา
4. อาคารช่างเทคนิคพื้นฐาน
5. อาคารเรียนตึกพาณิชย์กรรม 3 ชั้น
6. อาคารพัสดุและห้องประชุม มรว.จวง สนิทวงศ์ ณ อยุธยา
7. อาคารหอประชุมและโรงอาหารชั่วคราว
8. บ้านพักผู้อำนวยการ
9. บ้านพักรองผู้อำนวยการ
10. ห้องน้ำ ชาย – หญิง
11. เสาธง
12. ป้อมยาม
13. สนามฟุตบอล 1
14. ระบบประปาหอถังสูง
15. โรงจอดรถจักรยานยนต์นักศึกษา
16. โรงจอดรถยนต์สำหรับครู – อาจารย์ เจ้าหน้าที่
17. บ้านพักครู – เจ้าหน้าที่ อาคาร 1
18. บ้านพักครู – เจ้าหน้าที่ อาคาร 2
19. อาคาร 8



สภาพชุมชน เศรษฐกิจ สังคม

ลักษณะชุมชนรอบบริเวณ ที่ตั้งวิทยาลัยการอาชีพหนองแค ส่วนใหญ่จะติดพื้นที่ทำนาของประชาชนในชุมชน หมู่ 8 มีเขตติดต่อดังนี้

- | | |
|---------------------------|----------------------------|
| - ทิศเหนือ (หน้าวิทยาลัย) | ติดกับถนนหน้าคลองระพีพัฒน์ |
| - ทิศตะวันออก | ติดกับพื้นที่ทำนา |
| - ทิศใต้ | ติดกับพื้นที่ทำนา |
| - ทิศตะวันตก | ติดกับพื้นที่ทำนา |

การติดต่อ

เลขที่ตั้ง : 39 หมู่ 8 ตำบลหนองโรง อำเภอหนองแค จังหวัดสระบุรี 18140

โทรศัพท์ : 0-3637-072 โทรสาร : 0-3637-0072 สารบรรณอิเล็กทรอนิกส์ : Saraburi06

Website : www.nic.ac.th , Email : nongkhae@nci.ac.th

การคมนาคม

- | | |
|-------------------------------------|--------------------|
| ระยะห่างจากที่ว่าการอำเภอ/เขต | ประมาณ 7 กิโลเมตร |
| ระยะห่างจากที่ว่าการอำเภอ/เขต เมือง | ประมาณ 28 กิโลเมตร |
| ระยะห่างจากกรุงเทพมหานคร | ประมาณ 92 กิโลเมตร |

การจัดหลักสูตรการเรียนการสอน

แบ่งออกเป็น 2 ระดับการศึกษา คือ

1. ระดับประกาศนียบัตรวิชาชีพ (ปวช.)
2. ระดับประกาศนียบัตรวิชาชีพชั้นสูง (ปวส.)
3. หลักสูตรระยะสั้น

ประกอบด้วยประเภทวิชาต่าง ๆ มี 2 ประเภทวิชาคือ

1. ประเภทวิชาพาณิชยกรรม
2. ประเภทวิชาอุตสาหกรรม

แต่ละประเภทวิชา ประกอบด้วยคณะวิชาต่าง ๆ ดังนี้

1. หลักสูตรประกาศนียบัตรวิชาชีพ (ปวช.) หลักสูตร 3 ปี วิทยาลัยเปิดทำการเรียนการสอนโดยใช้หลักสูตรประกาศนียบัตรวิชาชีพ (ปวช.) ทั้งในระบบปกติและระบบทวิภาคี หลักสูตร 3 ปี รับนักศึกษาที่จบชั้นมัธยมศึกษาปีที่ 3 (ม.3) หรือเทียบเท่า เปิดสอน 2 ประเภทวิชา

1. ประเภทวิชาพาณิชยกรรม

1.1.1 สาขางานการบัญชี

1.1.2 สาขางานคอมพิวเตอร์ธุรกิจ



2. ประเภทวิชาอุตสาหกรรม

- 2.1 สาขางานยานยนต์
- 2.2 สาขางานไฟฟ้ากำลัง
- 2.3 สาขางานอิเล็กทรอนิกส์
- 2.4 สาขางานซ่อมบำรุงอุตสาหกรรม
- 2.5 สาขางานเทคนิคพื้นฐาน

2. หลักสูตรประกาศนียบัตรวิชาชีพชั้นสูง (ปวส.) ทั้งในระบบปกติและระบบทวิภาคี เทียบโอน ประสบการณ์ หลักสูตร 2 ปี วิทยาลัยการอาชีพหนองแค จัดการเรียนการสอนโดยใช้หลักสูตร ประกาศนียบัตรวิชาชีพชั้นสูง (ปวส.) รับผู้สำเร็จการศึกษาระดับประกาศนียบัตรวิชาชีพ (ปวช.) และผู้ที่ สำเร็จการศึกษาชั้นมัธยมศึกษาปีที่ 6 (ม.6) หรือเทียบเท่า เข้าศึกษาในประเภทวิชาต่าง ๆ ดังนี้

1. ประเภทวิชาพาณิชยกรรม

- 1.1 สาขางานการบัญชี
- 1.2 สาขาเทคโนโลยีสำนักงาน

2. ประเภทวิชาอุตสาหกรรม

- 2.1 สาขางานเทคนิคยานยนต์
- 2.2 สาขางานติดตั้งไฟฟ้า
- 2.3 สาขาอิเล็กทรอนิกส์
- 2.4 สาขาติดตั้งและบำรุงรักษา

3. หลักสูตรระยะสั้น

- 3.1 คอมพิวเตอร์เบื้องต้น
- 3.2 โปรแกรมประมวลผลคำ
- 3.3 การสร้างเว็บเพจ
- 3.4 การประดิษฐ์ของชำร่วย

รูปแบบการจัดการเรียนการสอน แบ่งเป็น 3 ระบบ ดังนี้

1. ระบบปกติ
2. ระบบทวิภาคี
3. ระบบทวิศึกษา

โครงสร้างการบริหาร



วิทยาลัยวิทยาลัยการอาชีพหนองแค

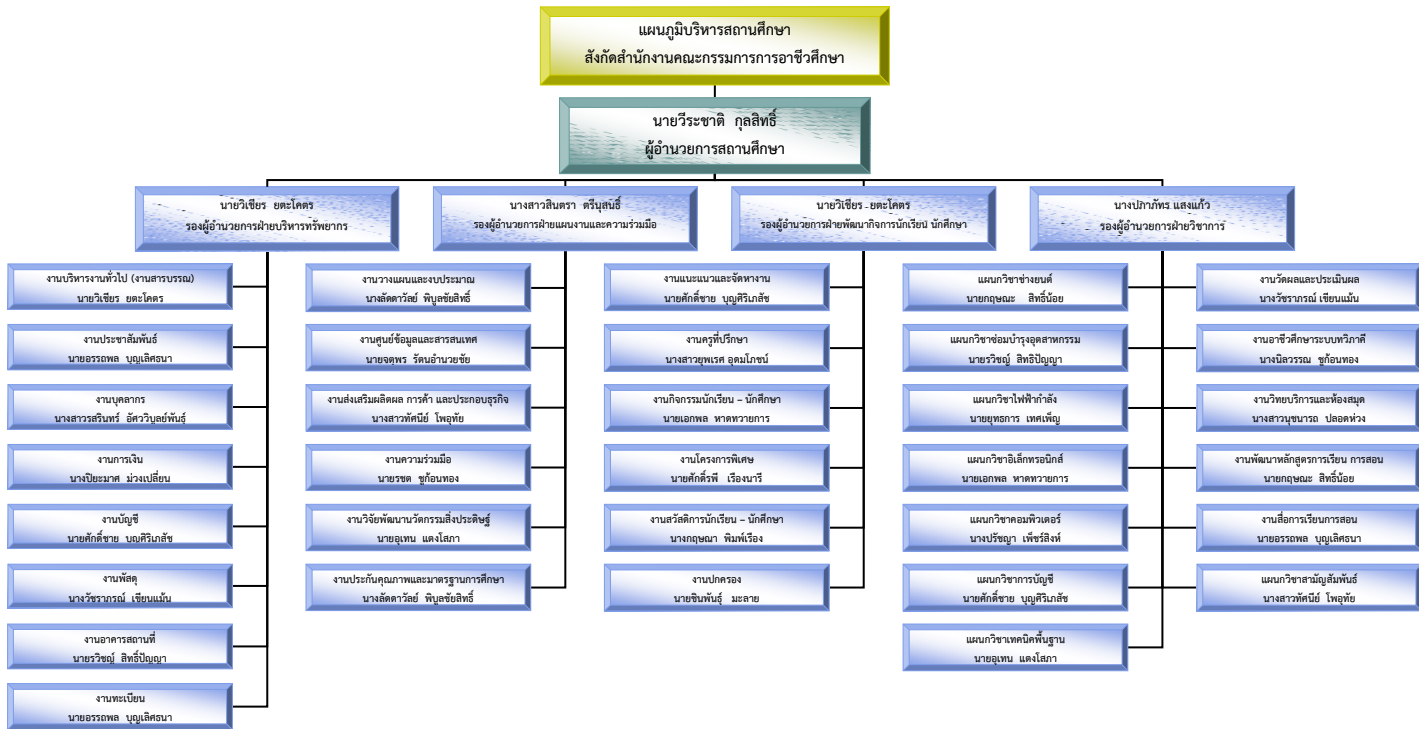



ประเภทที่ 2 ข้อมูลบุคลากร

คณะผู้บริหาร



นายวีระชาติ กุลสิทธิ์

ผู้อำนวยการวิทยาลัยการอาชีพหนองแค



นายวิเชียร ยตะโคตร
รองผู้อำนวยการ
ฝ่ายบริหารทรัพยากร



นายวิเชียร ยตะโคตร
รองผู้อำนวยการ
ฝ่ายพัฒนากิจการนักเรียนฯ



นางปภาภัทร แสงแก้ว
รองผู้อำนวยการ
ฝ่ายวิชาการ



นางสาวสินตรา ตรีนุสนธ์
รองผู้อำนวยการ
ฝ่ายแผนงานและความร่วมมือ



จำนวนบุคลากร วิทยาลัยการอาชีพหนองแค
แยกตามประเภทบุคลากร ปีการศึกษา 2565
มีจำนวนทั้งหมด 56 คน ประกอบด้วย

ลำดับที่	ประเภท	จำนวนรวม
1	ผู้บริหาร	4
2	ข้าราชการครู	13
3	พนักงานราชการทำหน้าที่สอน	9
4	ลูกจ้างชั่วคราวทำหน้าที่สอน	11
5	ลูกจ้างชั่วคราวทำหน้าที่ทั่วไป	19
รวมทั้งสิ้น		56

ข้อมูล ณ เดือนสิงหาคม 2565

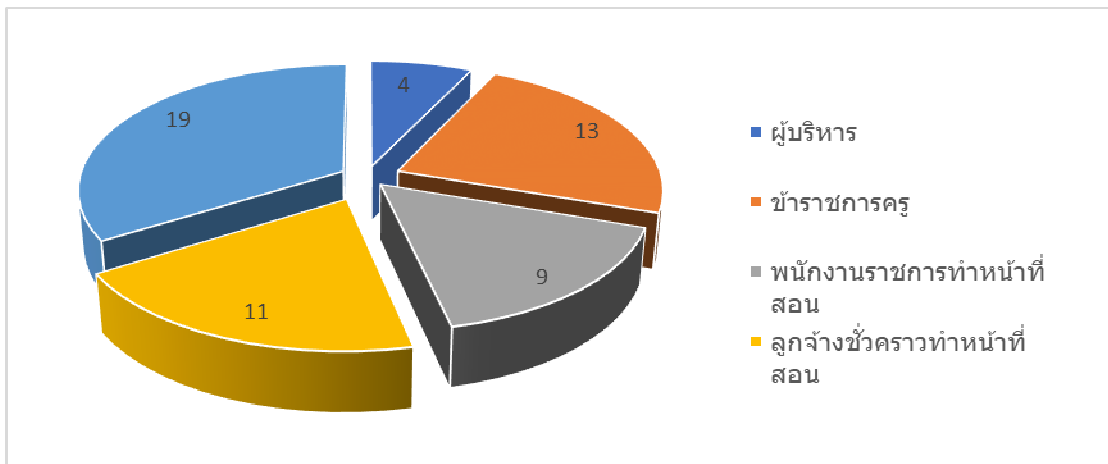



จำนวนข้าราชการครู ข้าราชการพลเรือน
และพนักงานราชการ ปีการศึกษา 2565
จำแนกตามตำแหน่งและวิทยฐานะ

ตำแหน่ง / วิทยฐานะ	จำนวน		
	ชาย	หญิง	รวม
1. ผู้อำนวยการ ชำนาญการพิเศษ (คศ.3)	1	-	1
2. รองผู้อำนวยการ ชำนาญการพิเศษ (คศ.3)	1	-	1
3. รองผู้อำนวยการ ชำนาญการ (คศ.2)	-	2	2
4. รองผู้อำนวยการ (คศ.1)	-	-	-
5. ครูชำนาญการ (คศ.2)	1	2	3
6. ครู (คศ.1)	2	4	6
7. ครูผู้ช่วย	1	3	4
8. พนักงานราชการ	6	11	17
รวม	12	22	34

หมายเหตุ จำนวนอัตรากำลังข้าราชการครู ซึ่งได้แก่ ข้าราชการครูที่สังกัดและปฏิบัติงานที่สถานศึกษา
แห่งนี้ ครูผู้ช่วย พนักงานราชการ



สรุปจำนวนบุคลากร
วิทยาลัยการอาชีพหนองแค ปีการศึกษา 2565

1. ผู้บริหาร	4 คน
2. ข้าราชการครู	13 คน
3. พนักงานราชการ	9 คน
4. ลูกจ้างชั่วคราว	30 คน
รวมทั้งสิ้น	56 คน

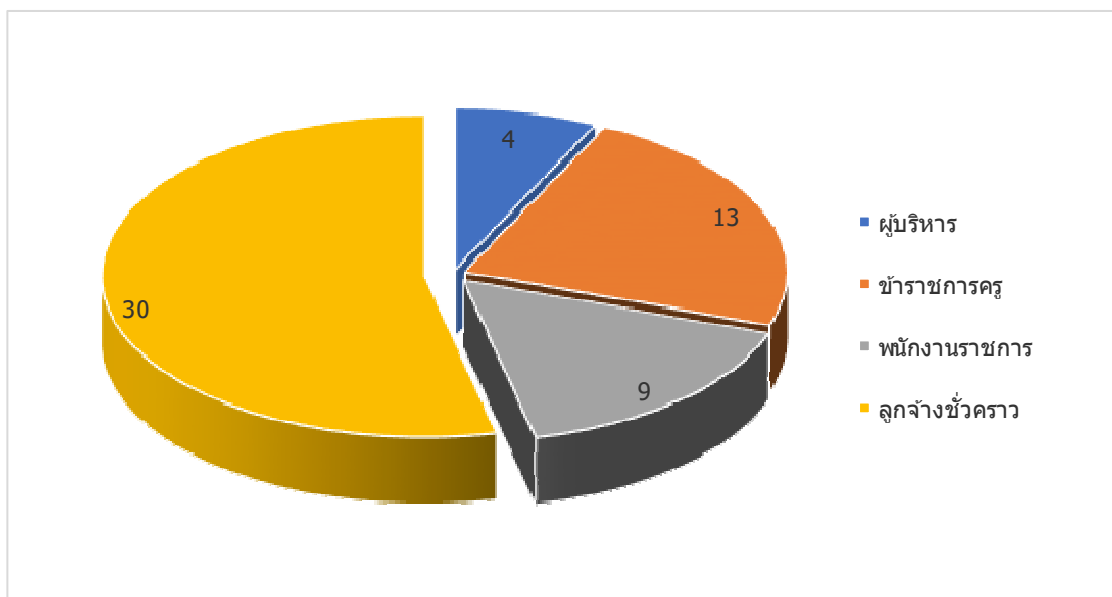



ข้อมูลบุคลากรครู
แยกตามแผนกวิชา ปีการศึกษา 2565

แผนกวิชา	ข้าราชการครู			พนักงานราชการ			ครูผู้ช่วย			ครูอัตราจ้าง			รวมทั้งสิ้น
	ชาย	หญิง	รวม	ชาย	หญิง	รวม	ชาย	หญิง	รวม	ชาย	หญิง	รวม	
1. ผู้บริหาร	2	2	4	-	-	-	-	-	-	-	-	-	4
2. แผนกวิชาสามัญสัมพันธ์	-	5	5	-	1	1	-	3	3	-	1	1	5
3. แผนกวิชาการบัญชี	-	2	2	1	1	2	-	-	-	-	1	1	5
4. แผนกวิชาคอมพิวเตอร์	1	1	2	-	2	2	-	-	-	-	-	-	4
5. แผนกงานยานยนต์	-	-	-	3	-	3	-	-	-	1	-	1	4
6. แผนกไฟฟ้ากำลัง	1	-	1	-	-	-	-	-	-	1	2	3	4
7. แผนกอิเล็กทรอนิกส์	-	1	1	1	-	1	-	-	-	-	1	1	3
8. แผนกเทคนิคพื้นฐาน	1	-	1	-	-	-	-	-	-	2	-	2	3
9. แผนกเครื่องมือกลและซ่อมบำรุง	-	1	1	-	-	-	-	-	-	1	1	2	3
10. แผนกระยะสั้น	1	1	2	-	-	-	-	-	-	-	-	-	2
รวมครูผู้สอนทั้งสิ้น	6	13	19	5	4	9	-	3	3	5	6	11	37

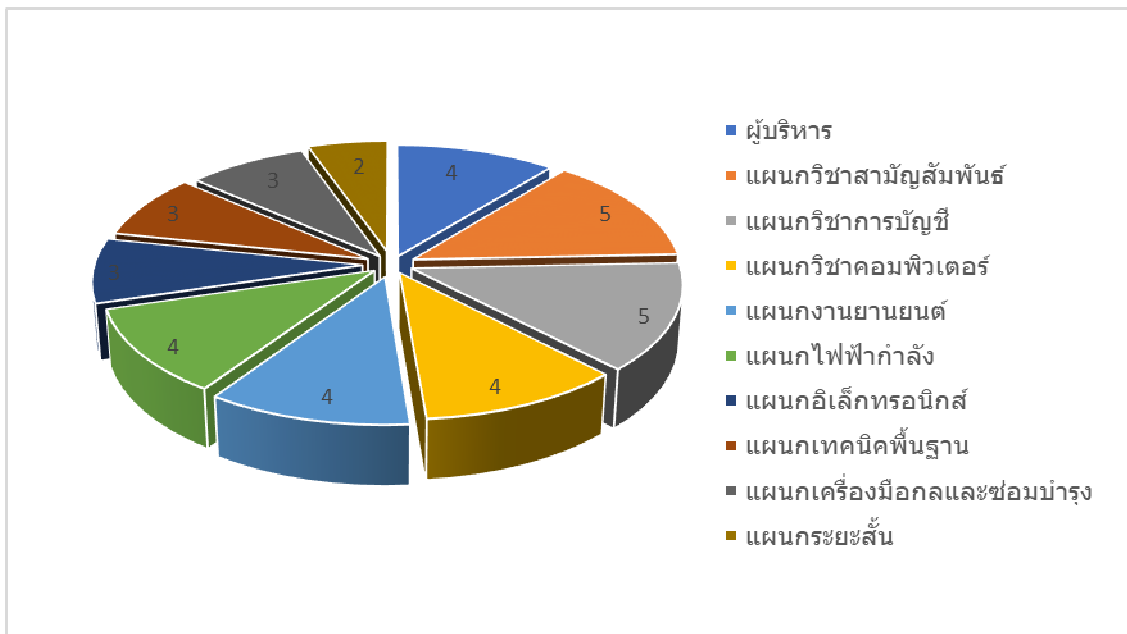



ข้อมูลบุคลากร วิทยาลัยการอาชีพหนองแค ปีการศึกษา 2565

คุณวุฒิและตำแหน่งที่มีวิทยฐานะ

ชื่อ - สกุล	วิทยฐานะ	ตำแหน่งที่มีวิทยฐานะ และให้ได้รับเงินเดือน	ชื่อย่อ วุฒิ สูงสุด	วิชาเอกของวุฒิสูงสุด
ผู้บริหาร				
นายวีระชาติ กุลสิทธิ์	คศ.4	ผู้อำนวยการ	วท.บ.	เทคโนโลยีอินเทอร์เน็ตและ สารสนเทศ
นายวิเชียร ยตะโคตร	คศ.3	รองผู้อำนวยการชำนาญการ	ศษ.ม.	การบริหารการศึกษา
นางสาวสินตรา ตรีนุสนธิ์	คศ.2	รองผู้อำนวยการ	คช.ม.	การบริหารการศึกษา
นางปภาภัทร แสงแก้ว	คศ.2	รองผู้อำนวยการ	ศษ.ม.	การบริหารการศึกษา
แผนกวิชาสามัญสัมพันธ์				
นางสาวยุพเรศ อุดมโภชน์	ครูค.ศ.1	ครูค.ศ.1	ศ.ศ.บ.	ภาษาไทย
นางสาวทัศนีย์ โปฤทัย	ครูค.ศ.1	ครูค.ศ.1	ค.บ.	คณิตศาสตร์
นางสาวรัตติยากร ประดับเพชร	ครูผู้ช่วย	ครูผู้ช่วย		
นางสาวสรินทร์ อัครวิบูลย์พันธ์	พนักงาน ราชการ	พนักงานราชการ	วท.บ.	เกษตรศาสตร์
นางสาวภาวิณี กัญจนา	ครูอัตราจ้าง	ครูอัตราจ้าง	ศศบ.	ภาษาเพื่ออาชีพ
แผนกวิชาการบัญชี				
นางสาวปิยะมาศ ม่วงเปลี่ยน	ครู คศ.2	ครูชำนาญการ	บธ.ม.	การบัญชี
นางกฤษณา พิมพ์เรือง	ครูคศ.1	ครูค.ศ.1	กศ.ม.	การวิจัยการศึกษา
นางนิลวรรณ ชูก้อนทอง	พนักงาน ราชการ	พนักงานราชการ	บธ.บ.	การเงิน
นายศักดิ์ชาย บุญศิริภัสส์	พนักงาน ราชการ	พนักงานราชการ	บธ.ม.	การจัดการทั่วไป
นางสาวนุชนารถ ปลอดห้วง	ครูอัตราจ้าง	ครูอัตราจ้าง	บธ.บ.	การบัญชี
แผนกวิชาคอมพิวเตอร์				
นางวัชรภรณ์ เขียนแมน	ครู คศ.2	ครูชำนาญการ	ค.อ.ม.	เทคโนโลยีคอมพิวเตอร์
นายอรรถพล บุญเลิศธนา	ครูค.ศ.1	ครูค.ศ.1	วท.บ.	เทคโนโลยีสารสนเทศ
นางปรัชญา เพ็ชรสิงห์	พนักงาน ราชการ	พนักงานราชการ	ศ.ศบ.	การจัดการ
นางสาวลัดดาวัลย์ ดีปัญญา	พนักงาน ราชการ	พนักงานราชการ	ค.อ.ม.	เทคโนโลยีคอมพิวเตอร์



ชื่อ - สกุล	วิทยฐานะ	ตำแหน่งที่มีวิทยฐานะ และให้ได้รับเงินเดือน	ชื่อย่อ วุฒิ สูงสุด	วิชาเอกของวุฒิสูงสุด
แผนกงานยานยนต์				
นายรชต ชูก้อนทอง	พนักงาน ราชการ	พนักงานราชการ	วท.บ.	เครื่องกล
นายกฤษณะ สิทธิ์น้อย	พนักงาน ราชการ	พนักงานราชการ	วท.บ.	เทคโนโลยีอุตสาหกรรม
นายศักดิ์รพี เรืองนารี	พนักงาน ราชการ	พนักงานราชการ	วท.บ.	เทคโนโลยีอุตสาหกรรม
นายศิรพล บุณอารีย์	ครูอัตราจ้าง	ครูอัตราจ้าง	ค.อ.บ.	วิศวกรรมเครื่องกล
แผนกไฟฟ้ากำลัง				
นายยุทธการ เทศเพ็ญ	ครูคศ.1	ครูคศ.1	ค.อ.บ.	วิศวกรรมไฟฟ้า
นายธีรภัทร์ บุญครอบ	ครูอัตราจ้าง	ครูอัตราจ้าง	วท.บ.	เทคโนโลยีวิศวกรรมไฟฟ้า
นางสาวเจนจิรา ประทีน	ครูอัตราจ้าง	ครูอัตราจ้าง	ค.อ.บ.	วิศวกรรมไฟฟ้ากำลัง
นางสาวมณีนรัตน์ ผดุงศิลป์	ครูอัตราจ้าง	ครูอัตราจ้าง	วศ.บ.	วิศวกรรมไฟฟ้า
แผนกอิเล็กทรอนิกส์				
นางสาววิสุวัฒน์ กมลศิลป์	ครูผู้ช่วย	ครูผู้ช่วย		
นายเอกพล หาดทวยการ	พนักงาน ราชการ	พนักงานราชการ	อส.บ.	โทรคมนาคม
นางสาวโชติมา ธาราดล	ครูอัตราจ้าง	ครูอัตราจ้าง	ค.อ.บ.	วิศวกรรมอิเล็กทรอนิกส์
แผนกเทคนิคพื้นฐาน				
นายวิษณุ สิทธิปัญญา	ครูคศ.1	ครูคศ.1	วท.บ.	เทคโนโลยีอุตสาหกรรม
นายอภิวัฒน์ เลิศพรหม	ครูอัตราจ้าง	ครูอัตราจ้าง	วศ.บ.	เครื่องกล
นายชินพันธ์ มะลาย	ครูอัตราจ้าง	ครูอัตราจ้าง	บธ.บ.	การจัดการอุตสาหกรรม
แผนกเครื่องมือกลและซ่อมบำรุง				
นางสาวสุภาวดี สิริทรัพย์อาภา	ครูผู้ช่วย	ครูผู้ช่วย	ค.อ.บ.	วิศวกรรมอุตสาหกรรม
นายอุเทน แดงโสภา	ครูอัตราจ้าง	ครูอัตราจ้าง		
นางสาวอรอนงค์ ลิ้มอำไพ	ครูอัตราจ้าง	ครูอัตราจ้าง	ค.อ.บ.	วิศวกรรมอุตสาหกรรม
แผนกระยะสั้น				
นางสาวนิชนันท์ รื่นสุข	ครูคศ.1	ครูคศ.1	ศษ.ม.	การบริหารการศึกษา
นายจตุพร รัตนอำนวยชัย	ครูผู้ช่วย	ครูผู้ช่วย	บธ.บ.	คอมพิวเตอร์ธุรกิจ



เจ้าหน้าที่ธุรการ

ชื่อ - สกุล	ตำแหน่ง เจ้าหน้าที่	วุฒิการศึกษา			วุฒิการศึกษา
		ปวช.	ปวส.	ป.ตรี	
นางสาวณัฐสุดา อาญาสิทธิ์	การเงิน/พัสดุ			/	บธ.บ.การจัดการทั่วไป
นางสาวมัทนา ทองชาติ	ทะเบียน			/	ศศ.บ.นิเทศศาสตร์
นางสาวสมหญิง ดีปัญญา	วัดผล/หลักสูตร			/	บธ.บ.การจัดการทั่วไป
นางวนิดา บุญยานันต์	แนะแนว/ กิจกรรม/ ปกครอง/ สวัสดิการ/ โครงการพิเศษ		/		ปวส.คอมพิวเตอร์
นายอานนท์ คนช้า	ประกัน/วิจัย			/	บธ.บ.การจัดการทั่วไป
นางสาวสุธาสิณี กองแก้วจินดา	ศูนย์ข้อมูล/ ประชาสัมพันธ์/ แนะแนว/ ห้องสมุด/สื่อการ เรียนฯ			/	คศ.ม.ผ้าและเครื่องแต่งกาย
นางสาวบุษยมาศ บุญยานันต์	บริหารทั่วไป/ บุคลากร			/	ร.บ.รัฐประศาสนศาสตร์
นางสาววิชุดา หอมลำดวน	บุคลากร/บริหาร ทั่วไป/อาคาร			/	บธ.บ.การตลาด
นางสาวธิดาพร ภารเอน	แผนงาน/ความ ร่วมมือ/ครูที่ ปรึกษา/ทวิภาคี			/	ศศ.บ.การพัฒนาชุมชน
นางสาวจิระมาศ ม่วงจีบ	การเงิน		/		ปวส.คอมพิวเตอร์ธุรกิจ
นางสาวกชกร บุญเรือง	พัสดุ		/		ปวส.คอมพิวเตอร์ธุรกิจ
นางสาวพิชญธิดา ฉิมยาม	พัสดุ		/		ปวส.เทคโนโลยีธุรกิจดิจิทัล



บุคลากรวิทยาลัยการอาชีพหนองแค ปีการศึกษา 2565

หน้าที่ที่ได้รับมอบหมาย

ชื่อ - สกุล	หน้าที่
ผู้บริหาร	
นายวีระชาติ กุลสิทธิ์	ผู้อำนวยการวิทยาลัยการอาชีพหนองแค
นายวิเชียร ยตะโคตร	รองผู้อำนวยการฝ่ายบริหารทรัพยากร/ฝ่ายพัฒนากิจการนักเรียน นักศึกษา
นางสาวสินตรา ตรีนุสนธิ์	รองผู้อำนวยการฝ่ายแผนงานและความร่วมมือ
นางปภาภัทร แสงแก้ว	รองผู้อำนวยการฝ่ายวิชาการ
แผนกวิชาสามัญสัมพันธ์	
นางสาวทัศนีย์ โปอุทัย	หัวหน้างานส่งเสริมผลิตผลฯ ผู้ช่วยหัวหน้างานกิจกรรมฯ ผู้ช่วยหัวหน้างานแนะแนวอาชีพ หัวหน้างานแผนกวิชาสามัญสัมพันธ์
นางสาวรัตติยากร ประดับเพชร	
นางสาวยุพเรศ อุดมโภชน์	หัวหน้างานครูที่ปรึกษา
นางสาวสรินทร์ อัครวิบูลย์พันธ์	ผู้ช่วยหัวหน้างานบริหารทั่วไป หัวหน้างานบุคลากร ผู้ช่วยหัวหน้างานพัฒนาหลักสูตร
นางสาวภาวิณี กัญญา	ผู้ช่วยหัวหน้างานแนะแนวอาชีพ ผู้ช่วยหัวหน้างานสวัสดิการฯ
แผนกวิชาการบัญชี	
นางกฤษณา พิมพ์เรือง	หัวหน้างานสวัสดิการฯ
นางสาวปิยะมาศ ม่วงเปลี่ยน	หัวหน้างานการเงิน ผู้ช่วยหัวหน้างานวางแผนและงบประมาณ ผู้ช่วยหัวหน้างานแผนกวิชาการบัญชี
นางนิลวรรณ ชูก้อนทอง	ผู้ช่วยหัวหน้างานความร่วมมือ หัวหน้างานอาชีพทวิภาคีฯ
นายศักดิ์ชาย บุญศิริเภสัช	หัวหน้างานบัญชี หัวหน้างานแนะแนวอาชีพฯ หัวหน้าแผนกวิชาการบัญชี



ชื่อ - สกุล	หน้าที่
นางสาวนุชนารถ ปลอดห่วง	ผู้ช่วยหัวหน้างานบัญชี หัวหน้างานวิทยบริการ
<u>แผนกวิชาคอมพิวเตอร์</u>	
นางวัชรภรณ์ เขียนมั่น	หัวหน้างานพัสดุ ผู้ช่วยหัวหน้างานพัฒนาหลักสูตร หัวหน้างานวัดผลและประเมินผล
นายอรรถพล บุญเลิศธนา	ผู้ช่วยหัวหน้างานทะเบียน หัวหน้างานประชาสัมพันธ์ ผู้ช่วยหัวหน้างานปกครอง หัวหน้าสื่อการเรียนการสอน
นางปรัชญา เพ็ชรสิงห์	ผู้ช่วยหัวหน้างานส่งเสริมผลิตผล หัวหน้าแผนกวิชาคอมพิวเตอร์ฯ ผู้ช่วยหัวหน้างานวิทยบริการฯ
นางสาวลัดดาวัลย์ ดีปัญญา	หัวหน้างานแผนและงบประมาณ หัวหน้างานประกัน ผู้ช่วยหัวหน้าแผนกวิชาคอมพิวเตอร์
<u>แผนกงานยานยนต์</u>	
นายกฤษณะ สิทธิน้อย	ผู้ช่วยหัวหน้างานโครงการพิเศษ หัวหน้าแผนกวิชาช่างยนต์ หัวหน้างานพัฒนาหลักสูตรฯ
นายรชต ชูก้อนทอง	หัวหน้างานความร่วมมือ ผู้ช่วยหัวหน้างานกิจกรรม(ลูกเสือ) ผู้ช่วยหัวหน้างานโครงการพิเศษ ผู้ช่วยหัวหน้างานอาชีพวิภาคิฯ
นายศักดิ์รพี เรืองนารี	ผู้ช่วยหัวหน้างานปกครอง หัวหน้างานโครงการพิเศษ ผู้ช่วยหัวหน้าแผนกวิชาช่างยนต์
นายศิริพล บุญอารีย์	
<u>แผนกไฟฟ้ากำลัง</u>	
นายยุทธการ เทศเพ็ญ	ผู้ช่วยหัวหน้างานพัสดุ ผู้ช่วยหัวหน้างานอาคารสถานที่ ผู้ช่วยหัวหน้างานปกครอง หัวหน้าแผนกวิชาช่างไฟฟ้ากำลัง



ชื่อ - สกุล	หน้าที่
นายธีรภัทร์ บุญครอบ	ผู้ช่วยหัวหน้างานอาคารสถานที่ ผู้ช่วยหัวหน้าแผนกวิชาช่างไฟฟ้า
นางสาวเจนจิรา ประทีน	ผู้ช่วยหัวหน้างานแนะแนวอาชีพ
นางสาวมณีรัตน์ ผดุงศิลป์	
<u>แผนกอิเล็กทรอนิกส์</u>	
นางสาววิสุวัฒน์ กมลศิลป์	
นายเอกพล ทาดทวยการ	ผู้ช่วยหัวหน้างานส่งเสริมผลิตผล หัวหน้างานกิจกรรมฯ หัวหน้าแผนกวิชาอิเล็กทรอนิกส์
นางสาวโชติมา ธาราดล	ผู้ช่วยหัวหน้าแผนกวิชาอิเล็กทรอนิกส์
นางสาวโชติมา ธาราดล	ผู้ช่วยหัวหน้างานประกัน ผู้ช่วยหัวหน้างานทวิภาคี
<u>แผนกเทคนิคพื้นฐาน</u>	
นายวิรัช ลิทธิปัญญา	หัวหน้างานอาคารสถานที่ ผู้ช่วยหัวหน้างานกิจกรรม หัวหน้าแผนกวิชาเทคนิคพื้นฐาน
นายอภิวัฒน์ เลิศพรหม	ผู้ช่วยหัวหน้างานพัสดุ ผู้ช่วยหัวหน้างานอาคารสถานที่
นายชินพันธ์ มะลาย	ผู้ช่วยหัวหน้างานอาคารและสถานที่ ผู้ช่วยหัวหน้างานพัสดุ ผู้ช่วยหัวหน้างานกิจกรรม หัวหน้างานปกครอง ผู้ช่วยหัวหน้าแผนกวิชาเทคนิคพื้นฐาน
<u>แผนกเครื่องมือกลและซ่อมบำรุง</u>	
นางสาวสุภาวดี สิริทรัพย์อาภา	หัวหน้าแผนกวิชาช่างกลโรงงาน
นายอุเทน แต่งโสภ	ผู้ช่วยหัวหน้างานอาคารสถานที่ หัวหน้างานวิจัยฯ ผู้ช่วยหัวหน้าแผนกวิชาช่างกลโรงงาน
นางสาวอรอนงค์ ลิ้มอำไพ	ผู้ช่วยหัวหน้างานอาคารสถานที่ ผู้ช่วยหัวหน้างานวิจัยฯ
<u>หลักสูตรระยะสั้น</u>	
นางสาวนิชนันท์ รื่นสุข	ผู้ช่วยหัวหน้างานศูนย์ข้อมูลและสารสนเทศ หัวหน้าหลักสูตรระยะสั้น



ชื่อ - สกุล	หน้าที่
นายจตุพร รัตนอำนวยชัย	ผู้ช่วยหัวหน้างานหลักสูตรระยะสั้น หัวหน้างานศูนย์ข้อมูลและสารสนเทศ



เจ้าหน้าที่ธุรการ (ลูกจ้างชั่วคราว) ปีการศึกษา 2565

ชื่อ – สกุล	หน้าที่
ฝ่ายแผนงานและความร่วมมือ	
นายอานนท์ คนขำ	เจ้าหน้าที่งานประกันคุณภาพ เจ้าหน้าที่งานวิจัย พัฒนา นวัตกรรมและสิ่งประดิษฐ์
นางสาวสุธาสินี กองแก้วจินดา	เจ้าหน้าที่งานศูนย์ข้อมูลและสารสนเทศ/งานสื่อการเรียนการสอน
นางสาวธิดาพร ภารเอน	เจ้าหน้าที่งานวางแผนและงบประมาณ/งานความร่วมมือ
ฝ่ายบริหารทรัพยากร	
นางสาวณัฐสุดา อาญาสิทธิ์	เจ้าหน้าที่งานการเงิน
นางสาววิชุดา หอมลำตวน	เจ้าหน้าที่งานบุคลากร/งานอาคารสถานที่/งานบริหารทั่วไป
นางสาวจิระมาศ ม่วงจีบ	เจ้าหน้าที่งานการเงิน
นางสาวบุษยมาศ บุญยานันต์	เจ้าหน้าที่งานบริหารทั่วไป/งานบุคลากร
นางสาวสุธาสินี กองแก้วจินดา	เจ้าหน้าที่งานประชาสัมพันธ์
นางสาวกชกร บุญเรือง	เจ้าหน้าที่งานพัสดุ
นางสาวพิชญธิดา ฉิมยาม	เจ้าหน้าที่งานพัสดุ
ฝ่ายวิชาการ	
นางสาวมัทนา ทองชาติ	เจ้าหน้าที่งานทะเบียน
นางสาวสมหญิง ตีปัญญา	เจ้าหน้าที่งานวัดผลและประเมินผล/งานพัฒนาหลักสูตร
นางสาวสุธาสินี กองแก้วจินดา	เจ้าหน้าที่งานวิทยบริการและห้องสมุด
นางสาวธิดาพร ภารเอน	เจ้าหน้าที่งานทวิภาคี
ฝ่ายพัฒนากิจการนักเรียน นักศึกษา	
นางวนิดา บุญยานันต์	เจ้าหน้าที่งานกิจกรรมนักเรียน นักศึกษา/งานแนะแนวอาชีพ/งานโครงการพิเศษ/งานปกครอง/งานสวัสดิการ
นางสาวสุธาสินี กองแก้วจินดา	เจ้าหน้าที่งานแนะแนวอาชีพ
คณงาน	
นายสุนัน รุนอุบล	พนักงานขับรถ
นายวีระ จันทกุล	เจ้าหน้าที่รักษาความปลอดภัย
นายวันชาติ ทองประดับ	พนักงานขับรถ
นางจิตตรา วาดี	แม่บ้าน
นายประเสริฐ สีเงิน	เจ้าหน้าที่รักษาความปลอดภัย
นายอุดมศักดิ์ ทองนาวิ	นักการภารโรง
นางสมหมาย ทองคำ	แม่บ้าน



สรุปข้อมูลบุคลากร ปีการศึกษา 2564

จากข้อมูลบุคลากรวิทยาลัยการอาชีพหนองแค สามารถนำมาคำนวณค่าร้อยละโดยจำแนกตามกฎเกณฑ์ต่าง ๆ ได้ดังนี้

1. ประเภทของบุคลากร

ประเภท	จำนวน			ร้อยละ
	ชาย	หญิง	รวม	
ผู้บริหาร	2	2	4	6.35
ข้าราชการครู	4	9	13	17.46
พนักงานราชการ	5	4	9	14.29
ครูอัตราจ้าง	5	6	11	23.81
เจ้าหน้าที่ธุรการ	1	11	12	38.10
รวม	29	34	50	100.00

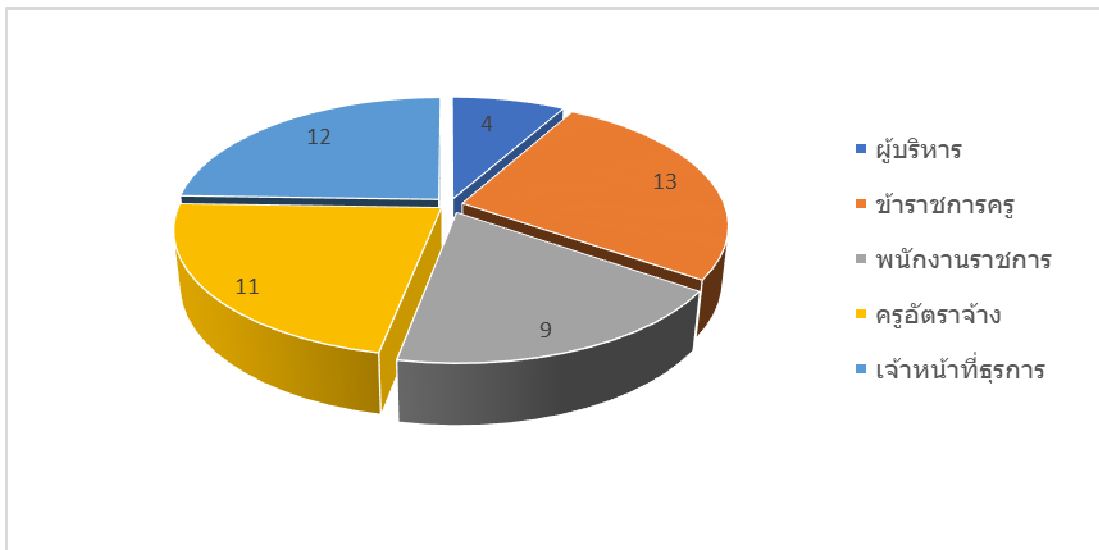



2. วุฒิการศึกษาของข้าราชการครู ข้าราชการพลเรือน และพนักงานราชการ

ลำดับที่	วุฒิการศึกษา	จำนวน	ร้อยละ
1	ปริญญาโท	7	
2	ปริญญาตรี	17	
รวม			

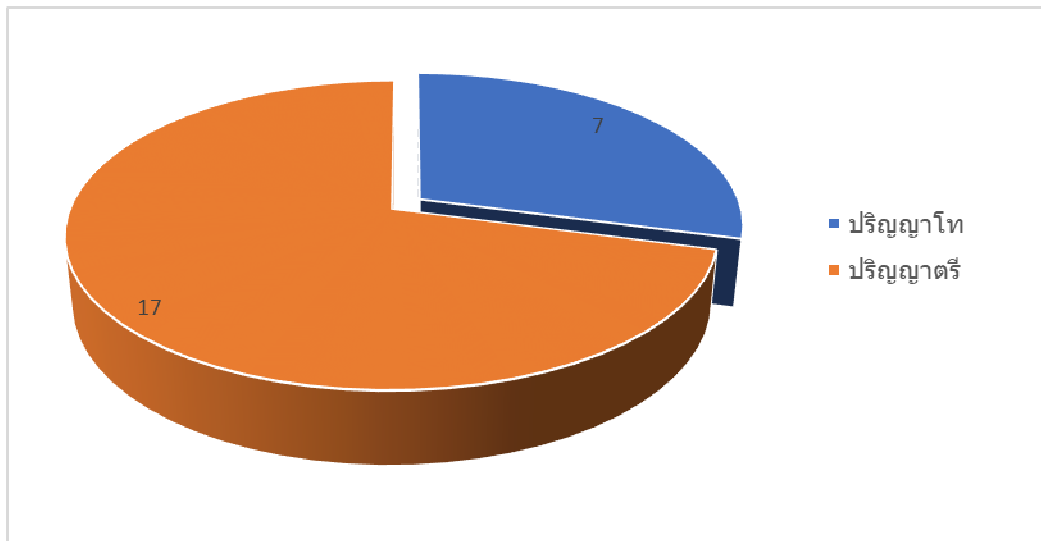



3. วุฒิการศึกษาของครูอัตราจ้าง

ลำดับที่	วุฒิการศึกษา	จำนวน	ร้อยละ
1	ปริญญาตรี	11	100
รวม		11	100

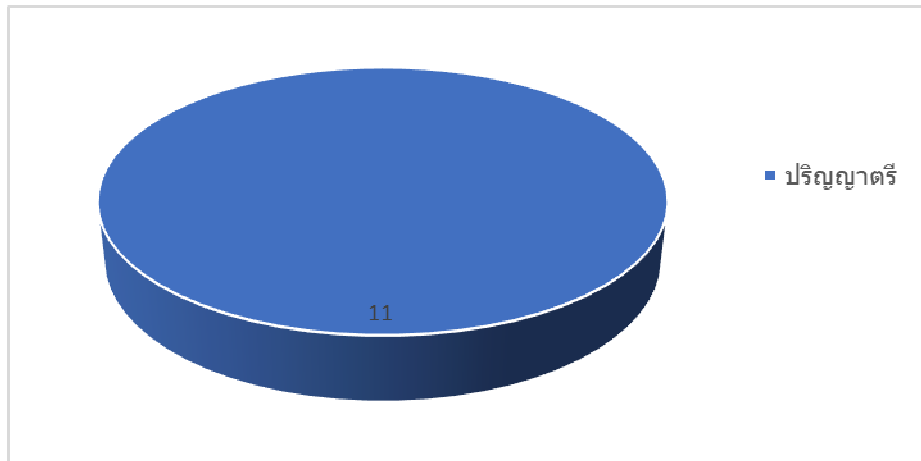



วุฒิการศึกษาจำแนกตามประเภทบุคลากร
ปีการศึกษา 2565

ประเภท	ต่ำกว่าปวส.			ปวส.			ปริญญาตรี			ปริญญาโท			ปริญญาเอก			รวม		
	ชาย	หญิง	รวม	ชาย	หญิง	รวม	ชาย	หญิง	รวม	ชาย	หญิง	รวม	ชาย	หญิง	รวม	ชาย	หญิง	รวม
ผู้บริหาร	-	-	0	-	-	0	2	2	4	2	2	4	-	-	0	2	2	4
ข้าราชการ ครู	-	-	-	-	-	-	3	6	9	-	3	3	-	-	-	3	6	9
ครูผู้ช่วย	-	-	-	-	-	-	1	3	4	-	-	-	-	-	-	1	3	4
พนักงาน ราชการ	-	-	-	-	-	-	5	4	9	1	1	2	-	-	-	5	4	9
ครูอัตรา จ้าง	-	-	-	-	-	-	5	6	11	-	1	1	-	-	-	5	6	11
เจ้าหน้าที่ ธุรการ	5	2	7	-	4	4	1	7	8	-	-	-	-	-	-	6	13	19
รวม	5	2	7	-	4	4	17	28	45	3	7	10	-	-	-	22	34	56

จำแนกตามวุฒิการศึกษา ปีการศึกษา 2565

ประเภท	ต่ำกว่า ปวส.	ปวส.	ปริญญา ตรี	ปริญญา โท	ปริญญา เอก	รวม
ผู้บริหาร	0	0	4	4	0	
ข้าราชการครู	0	0	13	3	0	
ครูผู้ช่วย	0	0	4	0	0	
พนักงานราชการ	0	0	9	2	0	
ครูอัตราจ้าง	0	0	13	1	0	
เจ้าหน้าที่ธุรการ	7	4	8	0	0	
รวม					0	



ประเภทที่ 3

ข้อมูลหลักสูตร

การจัดการเรียนการสอน

การจัดการเรียนการสอนวิทยาลัยการอาชีพหนองแค เปิดสอน 2 หลักสูตร คือ

1. หลักสูตรประกาศนียบัตรวิชาชีพ (ปวช.)
2. หลักสูตรประกาศนียบัตรวิชาชีพชั้นสูง (ปวส.)

1. หลักสูตรประกาศนียบัตรวิชาชีพ (ปวช.)

รับผู้สำเร็จการศึกษาระดับมัธยมศึกษาตอนต้น (ม.3) หรือเทียบเท่า ใช้ระยะเวลาในการศึกษาตลอดหลักสูตร 3 ปี มีการจัดการเรียนการสอนดังนี้

1.1 รูปแบบปกติ เป็นการจัดการศึกษาวิชาชีพพื้นฐานและวิชาชีพเฉพาะในสถานศึกษาโดยครูอาจารย์ในสถานศึกษาให้ความรู้ทางด้านทฤษฎีและฝึกปฏิบัติในสถานศึกษา เมื่อศึกษาสำเร็จหลักสูตรแล้วได้รับประกาศนียบัตรวิชาชีพ (ปวช.)

1.2 รูปแบบทวิศึกษา เป็นการจัดการศึกษาเรียนร่วมหลักสูตรอาชีวศึกษาและมัธยมศึกษาตอนปลาย (ทวิศึกษา) เมื่อจบหลักสูตรแล้วได้รับประกาศนียบัตรวิชาชีพ (ปวช.) พร้อมกับประกาศนียบัตรการจบการศึกษาระดับมัธยมศึกษาตอนปลาย (ม.6)

2. หลักสูตรประกาศนียบัตรวิชาชีพชั้นสูง (ปวส.)

รับผู้สำเร็จการศึกษาระดับประกาศนียบัตรวิชาชีพ (ปวช.) หรือมัธยมศึกษาปีที่ 6 (ม.6) หรือเทียบเท่า เข้าศึกษาต่อ ใช้ระยะเวลาในการศึกษาตลอดหลักสูตร 2 ปี มีการจัดการเรียนการสอน ดังนี้

2.1 รูปแบบปกติ เป็นการจัดการศึกษาวิชาชีพพื้นฐานและวิชาชีพเฉพาะในสถานศึกษาโดยครูในสถานศึกษาให้ความรู้ทางด้านทฤษฎีและฝึกปฏิบัติในสถานศึกษา เมื่อศึกษาสำเร็จ หลักสูตรแล้วได้รับประกาศนียบัตรวิชาชีพชั้นสูง (ปวส.)

2.2 รูปแบบทวิภาคี เป็นการจัดการศึกษาร่วมกันระหว่างสถานประกอบการและสถาบันการอาชีวศึกษา โดยสถาบันการอาชีวศึกษาจัดการสอนวิชาพื้นฐานและวิชาชีพพื้นฐาน การจัดการเรียนการสอนด้านทฤษฎีที่จำเป็นและสอดคล้องต่อการฝึกทักษะวิชาชีพในสถานประกอบการ ส่วนสถานประกอบการรับผิดชอบในส่วนการฝึกทักษะอาชีพให้นักเรียนนักศึกษา เมื่อศึกษาสำเร็จหลักสูตรแล้วได้รับประกาศนียบัตรวิชาชีพชั้นสูง (ปวส.) และใบรับรองการฝึกงานจากสถานประกอบการเช่นเดียวกับการเรียนในรูปแบบปกติ



การจัดการเรียนการสอนปัจจุบัน

การจัดการศึกษาของวิทยาลัยการอาชีพหนองแค แบ่งออกเป็น 2 ระบบ ดังนี้

1. การศึกษานอกระบบ การจัดการศึกษานอกระบบของวิทยาลัยการอาชีพหนองแค ในปัจจุบันมีดังนี้
 - การสอนหลักสูตรระยะสั้น ซึ่งรายวิชาที่เปิดสอน เช่น การประดิษฐ์ของชำร่วย, คอมพิวเตอร์เบื้องต้น, โปรแกรมประมวลผลคำ, การสร้างเว็บเพจ, การใช้ห้องสมุด เป็นต้น
2. การศึกษาในระบบ วิทยาลัยการอาชีพหนองแคได้ทำการเปิดสอน 2 ระดับ
 - ประกาศนียบัตรวิชาชีพ (ปวช.)
 - ประกาศนียบัตรวิชาชีพชั้นสูง (ปวส.)
3. การจัดการเรียนการสอนหลักสูตรทวิภาคี เป็นการจัดการศึกษาระหว่างสถานศึกษาร่วมกับเอกชน (สถานประกอบการ)
 - ประกาศนียบัตรวิชาชีพชั้นสูง (ปวส.)
4. หลักสูตรทวิศึกษา เป็นการจัดการศึกษาระหว่างสถานศึกษาร่วมกับโรงเรียนมัธยมศึกษาตอนปลาย (ม.6)
 - ประกาศนียบัตรวิชาชีพ (ปวช.)

สาขาวิชาที่เปิดสอน

1. หลักสูตรประกาศนียบัตรวิชาชีพ (ปวช.)

รับผู้สำเร็จการศึกษามัธยมศึกษาปีที่ 3 (ม.3) หรือเทียบเท่าเข้าศึกษาต่อ 3 ปี จบหลักสูตรประกาศนียบัตรวิชาชีพ (ปวช.) มีประเภทวิชาที่เปิดสอนดังนี้

ประเภทวิชาพณิชยกรรม

1. สาขางานการบัญชี
2. สาขางานคอมพิวเตอร์ธุรกิจ

ประเภทวิชาอุตสาหกรรม

1. สาขางานยานยนต์
2. สาขางานไฟฟ้ากำลัง
3. สาขางานอิเล็กทรอนิกส์
4. สาขางานซ่อมบำรุงอุตสาหกรรม
5. สาขางานเทคนิคพื้นฐาน

2. หลักสูตรประกาศนียบัตรวิชาชีพชั้นสูง (ปวส.)



รับผู้สำเร็จการศึกษาระดับประกาศนียบัตรวิชาชีพ (ปวช.) หรือมัธยมศึกษาปีที่ 6 (ม.6)
หรือเทียบเท่า

ประเภทวิชาบริหารธุรกิจ

1. สาขางานการบัญชี
2. สาขางานเทคโนโลยีสำนักงาน

ประเภทวิชาอุตสาหกรรม

- 2.1 สาขางานเทคนิคยานยนต์
- 2.2 สาขางานติดตั้งไฟฟ้า
- 2.3 สาขาอิเล็กทรอนิกส์
- 2.4 สาขาติดตั้งและบำรุงรักษา

หลักสูตรระยะสั้น

- 3.1 คอมพิวเตอร์เบื้องต้น
- 3.2 โปรแกรมประมวลผลคำ
- 3.3 การสร้างเว็บเพจ
- 3.4 การประดิษฐ์ของชำร่วย

กำหนดเวลาการจัดการเรียนการสอน

เวลาเรียน 08.00 น. – 17.00 น.

หมายเหตุ การจัดเวลาเรียนอาจเปลี่ยนแปลงตามประกาศของแต่ละสถานศึกษา

ข้อมูล ณ เดือนสิงหาคม 2565



ประเภทที่ 4

ข้อมูลจำนวนนักเรียน นักศึกษา

สรุปผลรวมจำนวนนักเรียน นักศึกษา

แบ่งตามระดับชั้น ทั้งหมด

ระดับชั้น	จำนวน
ปวช. 1	281
ปวช. 2	185
ปวช. 3	202
รวมระดับชั้น ปวช.	668
ปวส. 1	111
ปวส. 2	84
รวมระดับชั้นปวส.	195
รวมทั้งสิ้น	863

จำนวนนักเรียน นักศึกษา แบ่งตามระดับชั้น ทั้งหมด

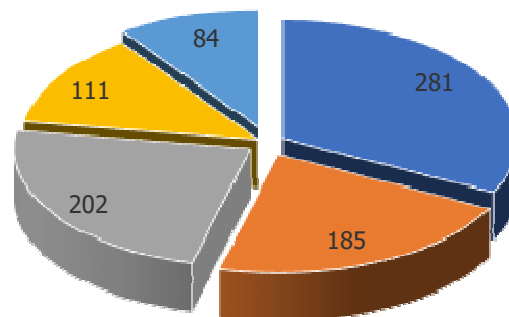

- ปวช. 1
- ปวช. 2
- ปวช. 3
- ปวส. 1
- ปวส. 2



สรุปผลรวมจำนวนนักเรียนนักศึกษา
แบ่งตามระดับชั้น ระบบปกติ

ระดับชั้น	จำนวน
ปวช. 1	281
ปวช. 2	185
ปวช. 3	201
รวมระดับชั้น ปวช.	668
ปวส. 1	103
ปวส. 2	73
รวมระดับชั้นปวส.	176
รวมทั้งสิ้น	844

จำนวนนักเรียนนักศึกษา
แบ่งตามระดับชั้น ระบบปกติ

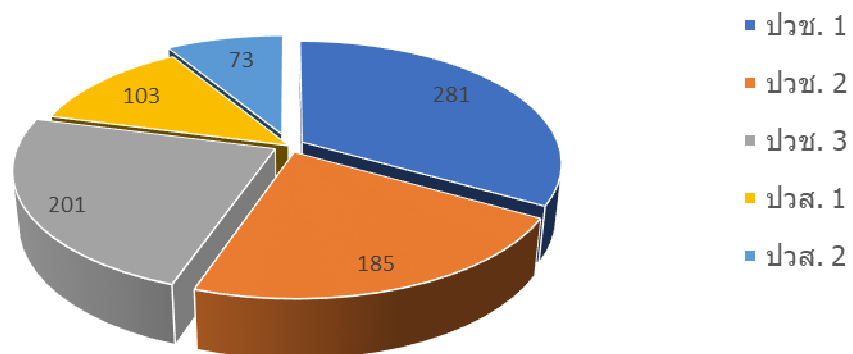



สรุปผลรวมจำนวนนักเรียนนักศึกษา
แบ่งตามระดับชั้น ระบบทวิภาคี

ระดับชั้น	จำนวน
ปวช.	16
ปวส.	123
รวม	139

จำนวนนักเรียนนักศึกษา
แบ่งตามระดับชั้น ระบบทวิภาคี

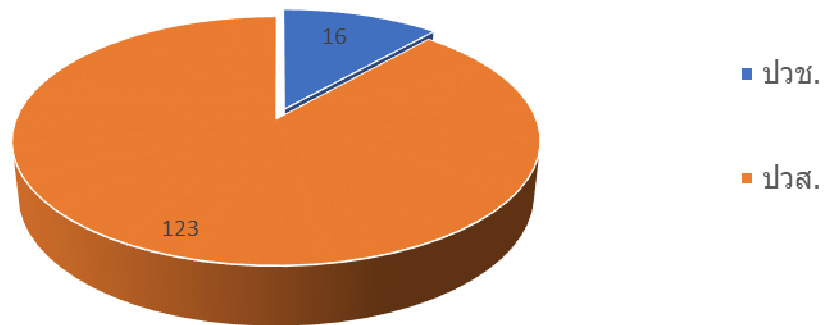



สรุปจำนวนนักเรียนนักศึกษา แบ่งตามกลุ่มวิชา

ลำดับ	ระดับชั้น	สาขาวิชา	สาขางาน	ประเภทนักศึกษา				รวม
				ปกติ	ทวิภาคี	ด้อยโอกาส	เทียบโอน	
1	ปวช.1	ช่างยนต์	ยานยนต์	73				73
2		ช่างไฟฟ้ากำลัง	ไฟฟ้ากำลัง	54				54
3		ช่างอิเล็กทรอนิกส์	อิเล็กทรอนิกส์	19				19
4		ช่างซ่อมบำรุง	ซ่อมบำรุงอุตสาหกรรม	59				59
5		การบัญชี	การบัญชี	30				30
6		คอมพิวเตอร์ธุรกิจ	คอมพิวเตอร์ธุรกิจ	46				46
7	ปวช.2	ช่างยนต์	ยานยนต์	47				47
8		ช่างไฟฟ้ากำลัง	ไฟฟ้ากำลัง	30				30
9		ช่างอิเล็กทรอนิกส์	อิเล็กทรอนิกส์	16				16
10		ช่างซ่อมบำรุง	ซ่อมบำรุงอุตสาหกรรม	33				33
11		การบัญชี	การบัญชี	12				12
12		คอมพิวเตอร์ธุรกิจ	คอมพิวเตอร์ธุรกิจ	47				47
13	ปวช.3	ช่างยนต์	ยานยนต์	30	3			33
14		ช่างไฟฟ้ากำลัง	ไฟฟ้ากำลัง	30	3		1	34
15		ช่างอิเล็กทรอนิกส์	อิเล็กทรอนิกส์	14	3			23
16		ช่างซ่อมบำรุง	ซ่อมบำรุงอุตสาหกรรม	39	3			42
17		การบัญชี	การบัญชี	25	1			23
18		คอมพิวเตอร์ธุรกิจ	คอมพิวเตอร์ธุรกิจ	47	3			40
19	ปวส.1	เทคนิคเครื่องกล	เทคนิคยานยนต์		30			30
20		เทคนิคการผลิต	เครื่องมือกล		24			24
21		ไฟฟ้า	ไฟฟ้ากำลัง		11			11
22		อิเล็กทรอนิกส์	อิเล็กทรอนิกส์ อุตสาหกรรม		12			
23		การบัญชี	การบัญชี	18				12
24		เทคโนโลยีธุรกิจ ดิจิทัล	ธุรกิจดิจิทัล	16				118
25	ปวส.2	เทคนิคเครื่องกล	เทคนิคยานยนต์		12			12



ลำดับ	ระดับชั้น	สาขาวิชา	สาขางาน	ประเภทนักศึกษา				รวม
				ปกติ	ทวิภาคี	ด้อยโอกาส	เทียบโอน	
26		เทคนิคการผลิต	เครื่องมือกล		22	1		23
27		ไฟฟ้า	ไฟฟ้ากำลัง		10			10
28		อิเล็กทรอนิกส์	อิเล็กทรอนิกส์ อุตสาหกรรม			1		1
29		การบัญชี	การบัญชี	20				20
30		คอมพิวเตอร์ธุรกิจ	คอมพิวเตอร์ธุรกิจ	18				18
รวมทั้งหมด				720	121	2	3	863



มหัพภกปกประเภทที่ 5

ข้อมูลงบประมาณ

งบหน้ารายจ่ายแผนปฏิบัติการ ประจำปีงบประมาณ 2565

งบหน้ารายรับ - รายจ่ายแผนปฏิบัติราชการ ประจำปีงบประมาณ 2565

ที่	หมวดรายจ่าย/กิจกรรม/โครงการ	จำแนกตามแผนงบประมาณ				อุดหนุน จัดการเรียน	อุดหนุน ทวิศึกษา	งบ ลงทุน	รายได้ สถานศึกษา	รวมทั้งสิ้น
		ปวช	ปวส	ระยะสั้น	รวม					
	ประมาณการรายรับ									
	ยอดยกมา ณ วันที่ 30 กันยายน 64					365,274			4,758,851	5,124,125
	ประมาณการจัดสรร งบ.65	927,746	435,800	777,488	2,141,034	6,345,415	1,422,800	1,800,000	11,709,249	
	รวมรายรับ	927,746	435,800	777,488	2,141,034	6,710,689	1,422,800	6,558,851	16,833,374	
1	แผนงานสร้างและกระจายโอกาสทางการศึกษาให้ทั่วถึงและเป็นธรรม									
	1.1 ผลผลิตผู้สำเร็จการศึกษาระดับ ปวช. ปวส. และระยะสั้น									
	1. งบบุคลากร									
	1) พนักงานราชการ 9 คน	2,777,640			2,777,640					2,777,640
	- เงินประกันสังคม	16,200			16,200					16,200
	รวมงบบุคลากร	2,793,840			2,793,840					2,793,840
	2. งบดำเนินงาน									
	ค่าตอบแทน									
	1) ค่าธุรการนอกเวลาราชการ 10 เดือน						200,000			200,000
	2) ค่าจ้างครูอัตราจ้าง 14 คน					1,653,960				1,653,960
	3) ค่าจ้างลูกจ้างชั่วคราว 18 คน					1,794,480				1,794,480
	4) ค่าครองชีพ					193,200				193,200
	5) ค่าตอบแทนพิเศษ (ค่านอกเวลา)	100,000	100,000	100,000	300,000		200,000		500,000	1,000,000
	รวมค่าตอบแทน	100,000	100,000	100,000	300,000	3,641,640	400,000	500,000	4,841,640	
	ค่าใช้จ่าย									
	1) ค่าใช้จ่ายในการเดินทางไปราชการ		100,000		100,000				100,000	200,000
	2) ค่าซ่อมแซมครุภัณฑ์						100,000		200,000	300,000
	3) ซ่อมครุภัณฑ์ 6 แผนก						100,000		200,000	300,000
	4) ค่าซ่อมแซมยานพาหนะ		100,000	100,000	200,000		100,000		200,000	500,000



ที่	หมวดรายจ่าย/กิจกรรม/โครงการ	จำแนกตามแผนงบประมาณ				อุดหนุน จัดการเรียน	อุดหนุน ทวิศึกษา	งบ ลงทุน	รายได้ สถานศึกษา	รวมทั้งสิ้น
		ปวช	ปวส	ระยะสั้น	รวม					
	5) ค่าซ่อมแซมสิ่งก่อสร้าง								300,000	300,000
	6) ค่าจ้างเหมาบริการ								1,000,000	1,000,000
	7) ค่าเช่าที่ดิน	118,000			118,000					118,000
	8) เงินสมทบกองทุนประกันสังคม									
	- ครูอัตราจ้าง 14 คน					18,300				18,300
	- ลูกจ้างชั่วคราว 18 คน					15,876				15,876
	รวมค่าใช้จ่าย	118,000	200,000	100,000	418,000	34,176	300,000		2,000,000	2,752,176
	ค่าวัสดุ									
	1) ค่าวัสดุฝึก									
	- สาขางานยานยนต์	101,725	12,960		114,685					114,685
	- สาขางานไฟฟ้ากำลัง	67,925	10,800		78,725					78,725
	- สาขางานอิเล็กทรอนิกส์	43,225	4,680		47,905					47,905
	- สาขางานเครื่องมือกล	85,800	15,840		101,640					101,640
	- แผนกวิชาเทคนิคพื้นฐาน	58,250			58,250					58,250
	- สาขางานการบัญชี	33,075	6,800		39,875					39,875
	- สาขางานคอมพิวเตอร์ธุรกิจ	68,355			68,355					68,355
	- สาขางานเทคโนโลยีธุรกิจ ดิจิทัล		5,840		5,840					
	- แผนกวิชาสามัญสัมพันธ์									
	- แผนกวิชาระยะสั้น			50,000	50,000					50,000
	2) ค่าวัสดุสำนักงาน 4 ฝ่าย								200,000	200,000
	3) ค่าวัสดุเชื้อเพลิง								100,000	100,000
	4) ค่าวัสดุโฆษณาและเผยแพร่			20,000	20,000				150,000	170,000
	6) ค่าเวชภัณฑ์และวัสดุการแพทย์								50,000	50,000
	7) ค่าวัสดุก่อสร้าง								200,000	200,000
	8) ค่าวัสดุในการปรับปรุงภูมิทัศน์			50,000	50,000				150,000	200,000
	9) ค่าวัสดุวารสารและหนังสือ								30,000	30,000
	10) ค่าวัสดุงานบ้านงานครัว								50,000	50,000



ที่	หมวดรายจ่าย/กิจกรรม/โครงการ	จำนวนตามแผนงบประมาณ				อุดหนุน	อุดหนุน	งบ ลงทุน	รายได้ สถานศึกษา	รวมทั้งสิ้น
		ปวช	ปวส	ระยะสั้น	รวม	จัดการเรียน	ทวิศึกษา			
	11) ค่าวัสดุซ่อมครุภัณฑ์	50,000			50,000				100,000	150,000
	12) ค่าวัสดุซ่อมแซมยานพาหนะ		50,000	50,000	100,000				100,000	200,000
	13) ค่าวัสดุการเกษตร								100,000	100,000
	14) ค่าวัสดุไฟฟ้า			50,000	50,000					50,000
	รวมค่าวัสดุ	508,355	106,920	220,000	835,275				1,230,000	2,065,275
	รวมงบดำเนินงาน	726,355	406,920	420,000	1,553,275	3,675,816	700,000		3,730,000	9,659,091
	ค่าสาธารณูปโภค									
	1) ค่าไฟฟ้า	200,000		300,000	500,000		300,000		100,000	900,000
	2) ค่าโทรศัพท์						10,000			10,000
	3) ค่าเช่าอินเทอร์เน็ต						30,000			30,000
	4) ค่าไปรษณีย์								20,000	20,000
	5) ค่าขยะมูลฝอย								10,800	10,800
	รวมค่าสาธารณูปโภค	200,000		300,000	500,000		340,000		130,800	970,800
	3. งบลงทุน (รายได้สถานศึกษา)									
	1) เครื่องพิมพ์ HP LaserJet Pro MFP M428fdw (1เครื่อง)								27,500	27,500
	2) เครื่องปริ้นเตอร์ All-in-one (1เครื่อง)								30,000	30,000
	3) คอมพิวเตอร์ All-in-one (1เครื่อง)								22,000	22,000



ที่	หมวดรายจ่าย/กิจกรรม/โครงการ	จำนวนตามแผนงบประมาณ				อุดหนุน จัดการเรียน	อุดหนุน ทวิศึกษา	งบ ลงทุน	รายได้ สถานศึกษา	รวมทั้งสิ้น
		ปวช	ปวส	ระยะสั้น	รวม					
	4) เครื่องพิมพ์ HP Laserjet M 211dw Printer (1เครื่อง)								5,200	5,200
	5) แก้วพลาสติกแบบมีผนัง (60 ตัว)								9,720	9,720
	6) พัดลมติดผนัง (10 ตัว)								17,900	17,900
	7) พัดลมโฉบ (พัดลมติดเพดาน) (10 ตัว)								17,900	17,900
	8) โต๊ะป้อนนกประสงค์ (20 ตัว)								34,000	34,000
	9) แก้วพลาสติกทรงกลม (100 ตัว)								12,000	12,000
	10) ไมโครโฟนไร้สาย (1 ตัว)								7,900	7,900
	11) จัดซื้อชุดฝึกรถยนต์ไฟฟ้า (1 ชุด)								1,000,000	1,000,000
	12) จอภาพ 4K UHD Smart TV (2 เครื่อง)								60,000	60,000
	13) คอมพิวเตอร์ Notebook(1 เครื่อง)								20,000	20,000
	รวมงบลงทุน								1,264,120	1,264,120
	4. งบอุดหนุนการจัดการเรียนการสอน									
	4.1 ค่าหนังสือเรียน					1,333,000				1,333,000
	4.2 ค่าอุปกรณ์การเรียน					306,590				306,590
	4.3 ค่าเครื่องแบบนักเรียน					614,700				614,700
	4.4 ค่ากิจกรรมพัฒนาผู้เรียน					633,175				633,175
	รวมอุดหนุนการจัดการเรียนการสอน					2,887,465				2,887,465
	4.5 งบอุดหนุนวิจัยถ่ายทอดเทคโนโลยี					59,000				59,000
	4.6 งบอุปกรณ์ยืมเรียน					78,950				78,950
	รวมอุดหนุน					3,025,415				3,025,415
	5. งบรายจ่ายอื่น									
	5.1 งบสำรองฉุกเฉิน 10% (ของงบรายได้)								655,885	655,885
	รวมงบรายจ่ายอื่น								655,885	655,885
	6. โครงการ/กิจกรรมเพื่อพัฒนาการจัดการศึกษา	1,391	28,880	57,488	87,759	9,458	382,800		778,046	1,258,063
	รวมทั้งสิ้น	927,746	435,800	777,488	2,141,034	6,710,689	1,422,800		6,558,851	16,833,374



ประเภทที่ 6

ข้อมูลอาคารสถานที่

ขนาดและที่ตั้ง

วิทยาลัยการอาชีพหนองแคเป็นสถานศึกษาสังกัดคณะกรรมการการอาชีวศึกษา กระทรวงศึกษาธิการ ประกาศจัดตั้งขึ้นเมื่อวันที่ 18 มิถุนายน พ.ศ. 2540 ตั้งอยู่เลขที่ 39 หมู่ที่ 8 ตำบลหนองโรง อำเภอหนองแค จังหวัดสระบุรี มีเนื้อที่รวม 70 ไร่ 1 งาน 86 ตารางวา ในที่ดิน 2 แปลง ดังต่อไปนี้

1. ที่ดินเอกชนบริจาค จำนวนพื้นที่รวม 17 - 3 - 91 ไร่
2. ที่ธรณีสงฆ์วัดศรีปทุม (ลำบัว) จำนวนพื้นที่รวม 52 - 1 - 95 ไร่



แผนผังวิทยาลัยการอาชีพหนองแค



1. อาคารวิทยบริการ
2. อาคารเรียน – ฝึกงานอุตสาหกรรม 3 ชั้น
3. อาคารรวมแผนกวิชาสามัญและฝ่ายพัฒนากิจการนักเรียน นักศึกษา
4. อาคารช่างเทคนิคพื้นฐาน
5. อาคารเรียนตึกพานิชยกรรม 3 ชั้น
6. อาคารพัสดุและห้องประชุม มรว.จวง สนิทวงศ์ ณ อยุธยา
7. อาคารหอประชุมและโรงอาหารชั่วคราว
8. บ้านพักผู้อำนวยการ
9. บ้านพักรองผู้อำนวยการ
10. ห้องน้ำ ชาย – หญิง
11. เสาดง
12. ป้อมยาม
13. สนามฟุตบอล 1
14. ระบบประปาหอถังสูง
15. โรงจอดรถจักรยานยนต์นักศึกษา
16. โรงจอดรถยนต์สำหรับครู – อาจารย์ เจ้าหน้าที่
17. บ้านพักครู – เจ้าหน้าที่ อาคาร 1
18. บ้านพักครู – เจ้าหน้าที่ อาคาร 2
19. อาคาร 8



ประวัติอาคารโดยสังเขป

อาคารหมายเลข 1 อาคารวิทยบริการ 4 ชั้น

1. อาคารหมายเลข 1 ใช้เป็นสำนักงาน
 - 1.1 ชั้น 1 สำนักงาน ได้แก่ งานบริหารงานทั่วไป (งานสารบรรณ) งานประชาสัมพันธ์ งานบุคลากร งานการเงิน งานบัญชี
 - 1.2 ชั้น 2 ห้องผู้อำนวยการ และสำนักงานฝ่ายแผนงานและความร่วมมือ งานวางแผนงบประมาณ งานความร่วมมือและบริการชุมชน งานวิจัย พัฒนา นวัตกรรมและสิ่งประดิษฐ์ งานประกันคุณภาพฯ งานส่งเสริมผลิตผลการค้าฯ
 - 1.3 ชั้น 3 ห้องวิทยบริการ
 - 1.4 ชั้น 4 ห้องประชุม
2. สภาพการใช้งานในปัจจุบันอยู่ในสภาพดีและใช้งานได้

อาคารหมายเลข 2 อาคารเรียน – ฝึกงานอุตสาหกรรม 3 ชั้น

1. อาคารหมายเลข 2 ใช้เป็นอาคารเรียน
 - 1.1 ชั้น 1 แผนกวิชาช่างยนต์ ห้องเรียนจำนวน 2 ห้องเรียน ห้องฝึกงานจำนวน 1 ห้อง
 - 1.2 ชั้น 2 แผนกวิชาไฟฟ้า แผนกวิชาอิเล็กทรอนิกส์ ห้องเรียนจำนวน 8 ห้องเรียน
 - 1.3 ชั้น 3 แผนกวิชาเครื่องมือกล ห้องเรียนจำนวน 4 ห้อง ศูนย์เรียนรู้วิทยาศาสตร์ จำนวน 1 ห้องเรียน
2. สภาพการใช้งานในปัจจุบันอยู่ในสภาพดีและใช้งานได้

อาคารหมายเลข 3 อาคารลีลาวดี 1 ชั้น

1. อาคารหมายเลข 3 ใช้เป็นอาคารเรียนแผนกวิชาสามัญสัมพันธ์และสำนักงานฝ่ายพัฒนากิจการนักเรียน นักศึกษา
 - 1.1 สำนักงานฝ่ายพัฒนากิจการนักเรียน นักศึกษา งานครูที่ปรึกษา งานกิจกรรมนักเรียน นักศึกษา งานสวัสดิการนักเรียน นักศึกษา งานปกครอง งานแนะแนวและจัดหางาน
 - 1.2 แผนกวิชาวิชาสามัญสัมพันธ์ ห้องเรียนจำนวน 5 ห้องเรียน
2. สภาพการใช้งานในปัจจุบันอยู่ในสภาพดีและใช้งานได้



อาคารหมายเลข 4 อาคารโรงฝึกงานช่างเทคนิคพื้นฐาน 1 ชั้น

1. อาคารหมายเลข 4 ใช้เป็นอาคารเรียน
 - 1.1 แผนกวิชาเทคนิคพื้นฐาน ห้องเรียนจำนวน 1 ห้องเรียน ห้องฝึกงานจำนวน 1 ห้อง
2. สภาพการใช้งานในปัจจุบันอยู่ในสภาพดีและใช้งานได้

อาคารหมายเลข 5 อาคารเรียนตึกพานิชยกรรม 3 ชั้น

1. อาคารหมายเลข 5 ใช้เป็นอาคารเรียน และสำนักงาน
 - 1.1 ชั้น 1 สำนักงานฝ่ายวิชาการ งานพัฒนาหลักสูตรการเรียน การสอน งานวัดผล และประเมินผล สำนักงานงานทะเบียน งานศูนย์ข้อมูลและสารสนเทศ ห้องบริการอินเทอร์เน็ตจำนวน 1 ห้อง ห้องเรียนแผนกวิชาบัญชีจำนวน 2 ห้องเรียน
 - 1.2 ชั้น 2 แผนกวิชาคอมพิวเตอร์ธุรกิจ ห้องเรียนจำนวน 6 ห้องเรียน
 - 1.3 ชั้น 3 แผนกวิชาบัญชีมี ห้องเรียนจำนวน 6 ห้องเรียน ห้องเรียนแผนกวิชาคอมพิวเตอร์ธุรกิจจำนวน 1 ห้องเรียน
2. สภาพการใช้งานในปัจจุบันอยู่ในสภาพดีและใช้งานได้

อาคารหมายเลข 6 อาคารพัสดุและห้องประชุม มรว.จวง สนิทวงศ์ ณ อยุธยา

1. อาคารหมายเลข 6 ใช้เป็นสำนักงานและห้องประชุม
 - 1.1 สำนักงาน ได้แก่ สำนักงานฝ่ายบริหารทรัพยากร งานพัสดุ
 - 1.2 ห้องประชุม มรว.จวง สนิทวงศ์ ณ อยุธยา
2. สภาพการใช้งานในปัจจุบันอยู่ในสภาพดีและใช้งานได้

อาคารหมายเลข 7 อาคารหอประชุมและโรงอาหารชั่วคราว

1. อาคารหมายเลข 7 ใช้เป็นหอประชุม
 - 1.1 สำนักงาน ได้แก่ ร้านค้าสวัสดิการ ห้องเก็บของงานโครงการพิเศษ ห้องเก็บของงานอาคารและสถานที่
 - 1.2 หอประชุม / โรงอาหาร
2. สภาพการใช้งานในปัจจุบันอยู่ในสภาพดีและใช้งานได้

อาคารหมายเลข 8 บ้านพักผู้อำนวยการ

1. อาคารหมายเลข 8 ใช้เป็นบ้านพักผู้อำนวยการ
 - 1.1 บ้านพักผู้อำนวยการจำนวน 1 หลัง
2. สภาพการใช้งานในปัจจุบันอยู่ในสภาพดีและใช้งานได้



อาคารหมายเลข 9 บ้านพักรองผู้อำนวยการ

1. อาคารหมายเลข 9 ใช้เป็นบ้านพักรองผู้อำนวยการ
 - 1.1 บ้านพักรองผู้อำนวยการ (บ้านแฝด)
2. สภาพการใช้งานในปัจจุบันอยู่ในสภาพดีและใช้งานได้

อาคารหมายเลข 19 อาคารเรียน 4 ชั้น

1. อาคารหมายเลข 19 ใช้เป็นอาคารเรียน
 - 1.1 ชั้น 1 สำนักงาน ได้แก่ ห้องรองผู้อำนวยการฝ่ายพัฒนาฯ ห้องฝ่ายพัฒนาฯ ห้องพยาบาล
 - 1.2 ชั้น 2 แผนกวิชาสามัญสัมพันธ์ ห้องเรียนจำนวน 5 ห้องเรียน
 - 1.3 ชั้น 3 แผนกวิชาการบัญชี ห้องเรียนจำนวน 5 ห้อง
 - 1.4 ชั้น 4 แผนกวิชาการบัญชี ห้องเรียนจำนวน 5 ห้อง
2. สภาพการใช้งานในปัจจุบันอยู่ในสภาพดีและใช้งานได้



ประเภทที่ 7

ข้อมูลตลาดแรงงานและสถานประกอบการ

ข้อมูลสถานประกอบการ

สถานประกอบการที่มีส่วนร่วมจัดการเรียนการสอนกับวิทยาลัยการอาชีพหนองแค

สถานประกอบการ

เอกชน

ลำดับที่	ประเภท	สถานประกอบการ	ที่ตั้ง	โทรศัพท์
1	รัฐวิสาหกิจ	บริษัท อิตาเลียนไทย ดีเวลล็อปเมนต์ จำกัด มหาชน	37 ม.7 อ.วิหารแดง จ.สระบุรี 18150	063-36533
2	เอกชน	บริษัท ไทยเบเวอเรจ แคน จำกัด	99 ม.9 ต.หนองปลิง อ.หนองแค จ.สระบุรี 18140	036-373600
3	เอกชน	บริษัท ทีบีเคเค (ประเทศไทย) จำกัด	700/347 ม.6 นิคมอุตสาหกรรมอมตะนคร ถ.บางนาตราด กม.57 ต.หนองแดงไม้ อ.เมือง จ.ชลบุรี	038-213060-1
4	รัฐวิสาหกิจ	บริษัท อีซูซุสงวนไทยสระบุรี จำกัด	55 ม.8 ต.ไผ่ต่า อ.หนองแค จ.สระบุรี 18140	036-325919

สถานประกอบการ

รัฐบาล

ลำดับที่	ประเภท	สถานประกอบการ	ที่ตั้ง	โทรศัพท์
1	รัฐบาล	โรงเรียนวัดหนองตาบุญ	170/1 ม.4 ต.บ้านลำ อ.วิหารแดง จ.สระบุรี 18150	
2	รัฐบาล	โรงเรียนวัดจุฬาจินดาราม	48/1 ม.6 ต.บึงกาสาม อ.หนองเสือ จ.สระบุรี 12170	
3	รัฐบาล	โรงเรียนหนองเสือวิทยาคม	43 หมู่ 5 ตำบลบึงบา อำเภอหนองเสือ จังหวัดปทุมธานี	



ประเภทที่ 8

ข้อมูลพัสดุครุภัณฑ์

รายการบัญชีพัสดุครุภัณฑ์ 2565

บัญชีรายการ ครุภัณฑ์ คงเหลือ งานหลักสูตรและการเรียนรู้

ลำดับ ที่	วัน เดือน ปี	หมายเลขประจำ วัสดุ - ครุภัณฑ์	รายการ ขนาด ลักษณะ	ประเภทเงิน	จำนวน	ราคาหน่วยละ	หมายเหตุ
1	15-มิ.ย.-57	7440-001-0031	คอมพิวเตอร์ Ben	อุดหนุน	1	25,000.00	
2	20 ธ.ค. 58	4120-001-0002	เครื่องปรับอากาศ	ผลิตผล	2	25,000.00	

บัญชีรายการ ครุภัณฑ์ คงเหลือ งานประกันคุณภาพ

ลำดับ ที่	วัน เดือน ปี	หมายเลขประจำ วัสดุ - ครุภัณฑ์	รายการ ขนาด ลักษณะ	ประเภทเงิน	จำนวน	ราคาหน่วยละ	หมายเหตุ
1	31 ส.ค. 59	4130-009- 0006/592-01	เครื่องคอมพิวเตอร์ พร้อม CPU		1	23,900.00	

บัญชีรายการ ครุภัณฑ์ คงเหลือ งานบุคลากร

ลำดับ ที่	วัน เดือน ปี	หมายเลข ประจำ วัสดุ - ครุภัณฑ์	รายการ ขนาด ลักษณะ	ประเภทเงิน	จำนวน	ราคาหน่วยละ	หมายเหตุ
1	14-พ.ค.-54	7440-001-0028	คอมพิวเตอร์	อุดหนุน	1	25,000.00	
2	26-ก.ย.-57	4120-001-0007	เครื่องปรับอากาศ	งปม	1	35,000.00	
3	12 ก.ย. 59	7110-013- 0001/592-01	โต๊ะทำงานไม้เข้ามุม	รายได้	2	6,000.00	



บัญชีรายการ ครุภัณฑ์ คงเหลือ งานทวิภาคี

ลำดับ ที่	วัน เดือน ปี	หมายเลขประจำ วัสดุ - ครุภัณฑ์	รายการ ขนาด ลักษณะ	ประเภทเงิน	จำนวน	ราคาหน่วยละ	หมายเหตุ
1	13 ก.ค. 57	7440-002-0001	คอมพิวเตอร์แบบพกพา(โน้ตบุ๊ก)	อุดหนุน	3	30,000.00	

บัญชีรายการ ครุภัณฑ์ คงเหลือ งานวางแผนงานและงบประมาณ

ลำดับ ที่	วัน เดือน ปี	หมายเลขประจำ วัสดุ - ครุภัณฑ์	รายการ ขนาด ลักษณะ	ประเภทเงิน	จำนวน	ราคาหน่วยละ	หมายเหตุ
1	10 ก.พ. 52	7110-001-011	ตู้โซลาร์บอร์ดโบราณ ขนาด 1.50 เมตรทำด้วยไม้	บกศ.	1	9,500.00	
2	9 ธ.ค. 52	7115-006-0001	ตู้โซลาร์ชุดไม้สัก	อุดหนุน	1	12,000.00	
3	2 ก.ค. 53	4120-001-0017	เครื่องปรับอากาศ ขนาด 12000 BTU	อุดหนุน	2	24,900.00	
4	20 ก.พ. 58	7430-008-0004	เครื่องพิมพ์ Broter DCP-J200	งปม	1	5,990.00	

บัญชีรายการ ครุภัณฑ์ คงเหลือ งานสื่อการเรียนการสอน

ลำดับ ที่	วัน เดือน ปี	หมายเลขประจำ วัสดุ - ครุภัณฑ์	รายการ ขนาด ลักษณะ	ได้มาโดยวิธี	จำนวน	ราคาหน่วยละ	หมายเหตุ
1	9 มี.ค. 55	4120-001- 0003/554-01	เครื่องปรับอากาศสวอลไทป์ ขนาด 25,000 BTU	ผลผลิต	2	31,000.00	ม.ร.ว.จวง
2	16 ธ.ค. 55	4120-001-0004	เครื่องปรับอากาศ 36,000 BTU	ผลิตผล	1	46,000.00	ชั้น 4
3	4 ธ.ค. 58	4120-001-0004	เครื่องปรับอากาศ 25,000 BTU	รายได้	1	23,000.00	ม.ร.ว.จวง
4	29 มี.ค. 59	4120-001-0005	เครื่องปรับอากาศ 36,000 BTU	รายได้	2	46,000.00	ชั้น 4
5	2 มิ.ย. 59	4120-001-0005	เครื่องปรับอากาศ 36,000 BTU	รายได้	2	46,000.00	ชั้น 4
6	31 ส.ค. 59	6730-001- 0001/591-01	เครื่อง Projecter	อุดหนุน	1	26,500.00	
7	31 ส.ค. 59	6730-004- 0001/591-01	เครื่อง Visual	อุดหนุน	1	22,900.00	
8	31 ส.ค. 59	6730-007-0001- 591-01	จอร์รับภาพแบบมอเตอร์ไฟฟ้า GYGAR	อุดหนุน	1	14,900.00	



บัญชีรายการ ครุภัณฑ์ คงเหลือ งานวิทยบริการห้องสมุด

ลำดับ ที่	วัน เดือน ปี	หมายเลขประจำ วัสดุ - ครุภัณฑ์	รายการ ขนาด ลักษณะ	ประเภทเงิน	จำนวน	ราคาหน่วยละ	หมายเหตุ
1	8 พ.ย. 42	7110-009-0001	ชั้นวางวารสาร 1 ด้าน 2 ช่วง	งปม.	1	9,523.00	
2	8 พ.ย. 42	7110-009-0004	ชั้นวางหนังสือ 1 ด้าน 2 ช่วง	งปม.	1	6,206.00	
3	25 มิ.ย. 46	7490-016-0001	เครื่องอัดหนังสือขนาดใหญ่	งปม.	1	8,025.00	
4	25 มิ.ย. 46	7110-002-0004	ตู้ตรวจธนบัตรขนาด 12 ลี้นชัก	งปม.	1	6,292.00	
6	27 มิ.ย. 51	7690-003-0001	เครื่องอ่าน Barcode	บกศ.	1	8,455.00	
7	10 ก.พ. 52	7110-001-011	ตู้โซลาร์บอร์ดโบราณ ขนาด 1.50 เมตรทำด้วยไม้	บกศ.	1	9,500.00	
8	8 ก.ค. 53	7440-001-0028	เครื่องประมวลผลคำทั่วไป	อุดหนุน	1	32,300.00	
9	1 พ.ย.53	7105-014-0003	ชุดโต๊ะอ่านหนังสือ+เก้าอี้	อุดหนุน	6	9,000.00	
10	13 พ.ย. 53	4120-001-0010	เครื่องปรับอากาศ	อุดหนุน	3	25,000.00	
11	13 ม.ค. 54	7440-001-0006	เครื่องพิมพ์ Hp Laserjet P1006	อุดหนุน	1	8,000.00	
12	20 ธ.ค. 54	4120-001-0011	เครื่องปรับอากาศ	อุดหนุน	1	25,000.00	
13	10 มิ.ย. 55	7110-001-0011	ตู้โบราณสูง	อุดหนุน	3	9,500.00	
14	25 ก.ย. 55	5670-001-0001	ประตูกันทางเข้าดิจิทัล	บกศ.	1	52,500.00	
15	10 พ.ย. 57	7110-009-0005	ชั้นวางหนังสือไม้	อุดหนุน	4	8,000.00	
16	18 ธ.ค. 57	7110-009-0006	ชั้นวางหนังสือเหล็ก (สีครีม)	อุดหนุน	2	8,000.00	
17	20 ธ.ค. 57	7110-001-0004	ชั้นวางหนังสือ	บกศ.	5	15,000.00	
18	28 ม.ค. 58	7440-001-0013	เครื่องคอมพิวเตอร์พร้อมโต๊ะ และเก้าอี้	บกศ.	10	16,320.00	ชำรุด1ชุด



บัญชีรายการ ครุภัณฑ์ คงเหลือ งานกิจกรรม

ลำดับ ที่	วัน เดือน ปี	หมายเลขประจำ วัสดุ - ครุภัณฑ์	รายการ ขนาด ลักษณะ	ประเภทเงิน	จำนวน	ราคาหน่วยละ	หมายเหตุ
1	11 พ.ย. 53	7150-007-0001	ชุดโซฟา	บกศ	1	6,000.00	
2	28 ม.ค. 54	7440-001-0031	เครื่องประมวลผลคำ	อุดหนุน	1	32,300.00	
3	12 ม.ค. 58	7195-006-0004	แท่นบรรยายในงานต่างๆ	อุดหนุน	2	12,305.00	
4	15 ธ.ค. 58	4120-001-0004	เครื่องปรับอากาศ	ผลิต	2	30,000.00	
5	14 ม.ค. 59	7105-007- 0001/592-01	ชุดโซฟาปรับแขก	รายได้	1	15,887.85	มรว.จาง
6	31 ส.ค. 59	4130-009- 00012-/592-10	คอมพิวเตอร์พร้อม CPU	รายได้	1	23,900.00	
7	3 ก.ย. 59	4120-001-0001	เครื่องปรับอากาศ	ผลิต	1	23,000.00	
8	11 พ.ค. 60	5826-001-0001	ตู้ลำโพง	อุดหนุน	1	5,000.00	
9	21-ม.ค-63	9925-009-0001	โต๊ะหมู่บูชา	รายได้	1	9,500.00	

บัญชีรายการ ครุภัณฑ์ คงเหลือ งานโครงการพิเศษและบริการชุมชน

ลำดับ ที่	วัน เดือน ปี	หมายเลขประจำ วัสดุ - ครุภัณฑ์	รายการ ขนาด ลักษณะ	ประเภทเงิน	จำนวน	ราคาหน่วยละ	หมายเหตุ
1	20 พ.ย. 50	3220-009-0001	แท่นขีดกระดานทราย	บกศ	1	13,268.00	
2	9 ก.ย. 57	3220-002-0091	เครื่องเซาะร่องไม้ (Router) 1/2 นิ้ว	อุดหนุน	1	9,363.00	
3	21 ก.ย. 59	4140-005- 0001/591-01	พัดลมไอน้ำ 30 ลิตร	ผลิตผล	1	11,000.00	
4	28 ก.ค. 59	5410-1201-0001	เต็นท์ 4 เมตร	ผลิตผล	2	17,000.00	
5	28 ก.ค. 59	5410-1201-0002	เต็นท์ 5 เมตร	ผลิตผล	2	30,000.00	

บัญชีรายการ ครุภัณฑ์ คงเหลือ งานธนาคารโรงเรียน

ลำดับ ที่	วัน เดือน ปี	หมายเลขประจำ วัสดุ - ครุภัณฑ์	รายการ ขนาด ลักษณะ	ประเภทเงิน	จำนวน	ราคาหน่วยละ	หมายเหตุ
1	26 ก.ค. 55	7110-004-0001	ตู้เซฟรุ่น 51 กก. TS512K1C	บกศ	1	5,480.00	



บัญชีรายการ ครุภัณฑ์ คงเหลือ งานทะเบียน

ลำดับ ที่	วัน เดือน ปี	หมายเลขประจำ วัสดุ - ครุภัณฑ์	รายการ ขนาด ลักษณะ	ได้มาโดยวิธี	จำนวน	ราคาหน่วยละ	หมายเหตุ
1	5 ก.พ. 50	7430-008-0030	เครื่องพิมพ์ HP Laserjet รุ่น 5200	บกศ	1	54,000.00	
2	19 พ.ย. 53	7110-001-0037	ตู้ใส่เอกสาร ขนาด 3.55 x 220 x 50 ซม.	อุดหนุน	2	38,520.00	
3	14 พ.ย. 54	7430-008-0030	เครื่องพิมพ์ Xerox phaser 3435	อุดหนุน	1	8,000.00	
4	12 พ.ค. 57	7430-009-0001	เครื่องพิมพ์บัตร HitiCs-3	อุดหนุน	1	8,000.00	
5	20 ธ.ค. 58	4120-001-0002	เครื่องปรับอากาศ	ผลิตผล	1	25,000.00	
6	31 ส.ค. 59	4130-009-0007- /592-05	คอมพิวเตอร์พร้อม CPU	รายได้	1	23,900.00	
7	31 ส.ค. 59	4130-009-0008- /592-06	คอมพิวเตอร์พร้อม CPU	รายได้	1	23,900.00	
8		7520-012-0001	ตราปั้มนูน				ตกสำรวจ

บัญชีรายการ ครุภัณฑ์ คงเหลือ งานอาคารสถานที่

ลำดับ ที่	วัน เดือน ปี	หมายเลขประจำ วัสดุ - ครุภัณฑ์	รายการ ขนาด ลักษณะ	ได้มาโดยวิธี	จำนวน	ราคาหน่วยละ	หมายเหตุ
1	14 มี.ค. 55	7105-015-0001	ศาลาเรือนไทย(ใหญ่)	อุดหนุน	8	60,000.00	
2	27.พ.ค.57	9925-016-0001	พระวิษณุกรรม(ยืน)	บริจาค	1	100,000.00	
3	9 ต.ค. 57	7150-015-0003	ซุ้มไม้ไผ่	อุดหนุน	5	5,000.00	ชำรุด
4	21 ก.ย. 59	3750-002- 0001/592-01	เครื่องตัดหญ้า	รายได้	1	8,600.00	



บัญชีรายการ ครุภัณฑ์ คงเหลือ งานบัญชี

ลำดับ ที่	วัน เดือน ปี	หมายเลขประจำ วัสดุ - ครุภัณฑ์	รายการ ขนาด ลักษณะ	ประเภทเงิน	จำนวน	ราคาหน่วยละ	หมายเหตุ
1	22 มิ.ย. 53	7440-001-0027	เครื่องประมวลผลคำ	บกศ.	1	32,300.00	1
2	26 ก.ย. 57	4120-001-0005	เครื่องปรับอากาศ	งปม.	1	35,000.00	2
3	31 ส.ค. 59	4130-009-00011- /592-09	คอมพิวเตอร์พร้อม CPU	รายได้	1	23,900.00	3
4	31 ส.ค. 59	7110-013- 0008/592-03	โต๊ะทำงานไม้เข้ามุม	รายได้	2	6,000.00	4

บัญชีรายการ ครุภัณฑ์ คงเหลือ งานบริหารทั่วไป

ลำดับ ที่	วัน เดือน ปี	หมายเลขประจำ วัสดุ - ครุภัณฑ์	รายการ ขนาด ลักษณะ	ประเภท เงิน	จำนวน	ราคาหน่วยละ	หมายเหตุ
1	2 ก.ค. 53	4120-001-0017	เครื่องปรับอากาศขนาด 12000 BTU	อุดหนุน	1	24,900.00	ห้องเน็ต
2	13 มิ.ย. 55	7440-001-0027	เครื่องถ่ายเอกสาร cannon ir 3045 N	อุดหนุน	1	25,000.00	
3	26 ก.ย. 57	4120-001-0006	เครื่องปรับอากาศ	งปม	1	35,000.00	
4	31 ส.ค. 59	4130-009-0004- /592-02	คอมพิวเตอร์พร้อม CPU	รายได้	1	23,900.00	
5	31 ส.ค. 59	4130-009-0005- /592-03	คอมพิวเตอร์พร้อม CPU	รายได้	1	23,900.00	
6	9 ก.ย. 59	7430-008- 0006/591-01	เครื่องพิมพ์ Laser HP 1120w	อุดหนุน	1	5,090.00	
7	9 ก.ย. 59	7430-009- 0001/592-01	เครื่องสแกน	รายได้	1	14,900.00	
8	2 มี.ค. 62	7440-001-0001	เครื่องสำรองไฟ	รายได้	1	7,585.00	



บัญชีรายการ ครุภัณฑ์ คงเหลือ งานศูนย์ข้อมูลสารสนเทศ

ลำดับ ที่	วัน เดือน ปี	หมายเลขประจำ วัสดุ - ครุภัณฑ์	รายการ ขนาด ลักษณะ	ประเภทเงิน	จำนวน	ราคาหน่วยละ	หมายเหตุ
1	23 มิ.ย. 53	7400-001-00027	เครื่องประมวลผลคำทั่วไป	อุดหนุน	32	32,880.00	
2	8 ก.ค. 53	7400-001-00028	เครื่องประมวลผลคำทั่วไป	อุดหนุน	1	32,300.00	
3	18 ก.พ. 54	4120-001-0021	เครื่องปรับอากาศ Saijo denki	อุดหนุน	1	30,000.00	
4	16 ส.ค. 54	7110-001-0038	อุปกรณ์ German Bxport Server (ตู้)	บกศ	1	28,500.00	
5	14 ธ.ค. 54	4120-001-0019	เครื่องปรับอากาศ Mitsushita	อุดหนุน	2	27,000.00	
6	12 ม.ค. 55	4120-001-0020	เครื่องปรับอากาศ Yamabishi	อุดหนุน	1	25,000.00	
7	14 มิ.ย. 55	4120-001-0018	เครื่องปรับอากาศ Centralair	อุดหนุน	1	30,000.00	
8	27 มี.ค. 57	7440-009-0004	เครื่องบาร์โค้ดแบบตั้งโต๊ะ	งปม	1	9,500.00	
9	11 พ.ย. 57	7490-015-0004	LinkSYS 1900 AC	บกศ	3	10,000.00	
10	29 มิ.ย. 58	7490-007-0004	เครื่องสแกนลายนิ้วมือ ZK iFace 402	บกศ	2	13,910.00	
11	16 ก.ค. 58	7440-001- 0001/594-01	เครื่องคอมพิวเตอร์ Acer Aspire 160 จอ 21' 5"	ผลิต	1	25,000.00	
12	5 ก.ย. 62	7440-010-0001	เครื่องคอมพิวเตอร์แม่ข่าย (server) แบบที่ HPE ProLiant DL 160 Gen10 (878970-B21)	รายได้	1	130,000.00	
13	14-Jan-63	6730-002-0002	ทีวี ยี่ห้อ sony ขนาด 55 นิ้ว รุ่น KD- 55X700G Smart TV, 4k HDR/4K X-Reality Pro	รายได้	2	17,400.00	

บัญชีรายการ ครุภัณฑ์ คงเหลือ งานวัดผลและประเมินผล

ลำดับ ที่	วัน เดือน ปี	หมายเลขประจำ วัสดุ - ครุภัณฑ์	รายการ ขนาด ลักษณะ	ประเภทเงิน	จำนวน	ราคาหน่วยละ	หมายเหตุ
1	23 ก.พ. 53	7110-002-0001	ตู้กระจกอลูมิเนียม	อุดหนุน	1	18,000.00	วิชาการ
2	26-พ.ย.-53	7440-001-0029	เครื่องประมวลผลคำ	อุดหนุน	1	32,300.00	



บัญชีรายการ ครุภัณฑ์ คงเหลือ งานการเงิน

ลำดับ ที่	วัน เดือน ปี	หมายเลขประจำ วัสดุ - ครุภัณฑ์	รายการ ขนาด ลักษณะ	ประเภทเงิน	จำนวน	ราคาหน่วยละ	หมายเหตุ
1	1 พ.ย. 42	7110-004-0001	ตู้ไม้รับแขก มอก.	งปม	1	11,000.00	
2	12 มิ.ย. 49	7430-008-0010	เครื่องพิมพ์ HP Laserjet 1320	บกศ	1	17,500.00	
3	27 พ.ค. 53	7440-001-0026	เครื่องประมวลผลคำทั่วไประ	บกศ	3	32,300.00	
4	26 พ.ย. 57	4120-001-0003	เครื่องปรับอากาศ	งปม	1	35,000.00	
5	31 ส.ค. 59	4130-009- 00010-/592-08	เครื่องคอมพิวเตอร์พร้อม CPU	รายได้	1	23,900.00	
6	9 ก.ย. 59	7430-008- 0007/591-01	เครื่องพิมพ์ Laser HP1102 w	อุดหนุน	1	5,090.00	
7	31 ส.ค. 59	7110-013- 0006/592-01	โต๊ะทำงานไม้เข้ามุม	รายได้	3	6,000.00	
8	23 ก.ค. 61	7430-008- 0001/612-01	เครื่องพิมพ์เอกสาร	รายได้	1	9,000.00	

บัญชีรายการ ครุภัณฑ์ คงเหลือ แผนกวิชาช่างยนต์

ลำดับ ที่	วัน เดือน ปี	หมายเลขประจำ วัสดุ - ครุภัณฑ์	รายการ ขนาด ลักษณะ	ประเภทเงิน	จำนวน	ราคาหน่วยละ	หมายเหตุ
1	9 ก.พ. 43	2895-001-0001	เครื่องอัดอากาศ ขนาด 300 ลิตร/ นาที	งปม	1	118,000.00	
2	9 ก.พ. 43	6620-003-0001	ชุดเครื่องมือวัดงานปฏิบัติช่าง เครื่องยนต์แก๊สโซลีน	งปม	2	119,400.00	
3	11 ก.ย. 43	4910-003-0003	เครนยกเครื่องยนต์ ขนาด 1 ตัน	งปม	1	77,950.00	
4	11 ก.ย. 43	4910-003-0004	แท่นอัดไฮโดรลิกส์ ขนาด 50 ตัน	งปม	1	71,930.00	
5	11 ก.ย. 43	4910-029-0001	ปั้นจั่นรอกโซ่ ขนาด 3 ตัน	งปม	1	35,980.00	
6	11 ก.ย. 43	2640-009-0002	เครื่องปะยาง	งปม	1	41,980.00	
7	11 ก.ย. 43	5180-004-0002	เครื่องมือชุดทั่วไป	งปม	1	95,890.00	
8	30 มี.ค. 44	4910-033-0001	เครื่องสมดุล้อรถยนต์แบบประชิด	งปม	1	299,945.00	
9	10 ก.ย. 44	2925-021-0001	ชุดฝึกระบบไฟฟ้าและรถจักรยนต์	งปม	1	44,405.00	
10	10 ก.ย. 44	5442-002-0001	เครื่องไล่ลมเบรกและสูญญากาศ รุ่น ST/5	งปม	1	17,120.00	
11	10 ก.ย. 44	3419-007-0003	เครื่องขัดผ้าเบรก รุ่น RAO	งปม	1	69,550.00	
12	10 ก.ย. 44	3419-007-0003	เครื่องมือถอดคอกยส์สปริง รุ่น SS0020	งปม	1	26,964.00	



ลำดับ ที่	วัน เดือน ปี	หมายเลขประจำ วัสดุ - ครุภัณฑ์	รายการ ขนาด ลักษณะ	ประเภทเงิน	จำนวน	ราคาหน่วยละ	หมายเหตุ
13	10 ก.ย. 44	4910-035-0001	เครื่องทดสอบควันดำรุ่น ECO 2000RS	งปม	1	176,550.00	
14	10 ก.ย. 44	4910-027-0001	เครื่องวิเคราะห์ไอเสีย รุ่น Pluri GAS	งปม	1	187,250.00	
15	10 ก.ย. 44	4930-005-0001	เครื่องเติมน้ำมันเกียร์แบบเคลื่อนที่	งปม	1	26,750.00	
16	27 ส.ค. 45	3438-009-0003	เครื่องเชื่อมไฟฟ้าระบบ Inverter ขนาด 130 A	งปม	1	39,900.00	
17	27 ส.ค. 45	4940-004-0001	เครื่องพ่นสีรถยนต์	งปม	1	68,500.00	
18	27 ส.ค. 45	3470-005-0003	ชุดเครื่องมือซ่อมตัวถังรถยนต์	งปม	1	150,500.00	
19	27 ส.ค. 45	3470-005-0007	ชุดคันตัวถังแบบไฮดรอลิก	งปม	1	42,000.00	
20	16 ม.ค. 47	2805-001-0006	เครื่องเจียรไนตั้งพื้น ขนาด 300 ม	งปม	1	30,000.00	
21	16 ม.ค. 47	2805-001-0007	เครื่องบรรจุแบดเตอร์	งปม	1	35,000.00	
22	29 ก.ย. 47	2530-009-0001	ชุดฝึกพวงมาลัยกำลังแบบแร็คและพิ เนียน	งปม	1	28,490.00	
23	29 ก.ย. 47	5280-003-0002	ชุดฝึกพวงมาลัยกำลังแบบลูกปืนหมุน วน	งปม	1	28,490.00	
24	29 ก.ย. 47	2805-001-0005	ชุดฝึกระบบเครื่องล่าง	งปม	1	684,000.00	
25	29 ก.ย. 47	4910-035-0002	ชุดฝึกระบบส่งกำลัง	งปม	1	38,400.00	
26	17 พ.ค. 49	4120-001-0001	เครื่องปรับอากาศ	บกศ	1	25,000.00	
27	24 ม.ค. 50	7440-001-0013	คอมพิวเตอร์ พร้อม PC	บกศ	1	24,700.00	
28	24 ม.ค. 50	7730-005-0005	โทรทัศน์สี ขนาด 29 นิ้ว	บกศ	1	9,100.00	
29	12 ก.พ. 50	7105-014-0002	ชุดรับแขกไม้สักปีกนก	บกศ	1	17,500.00	
30	8 ก.ย. 54	2340-003-0002	รถจักรยานยนต์ ฮอนด้าคลิก I	บริจาค	1	50,000.00	
31	13 ม.ค. 55	6930-013-001	ชุดแผงฝึกปรับอากาศรถยนต์	งปม	2	159,000.00	
32	13 ม.ค. 55	6930-013-0002	ชุดฝึกไฟฟ้ารถยนต์	งปม	1	78,500.00	
33	7 ก.ค. 55	2340-003-0002	รถจักรยานยนต์ เวฟ 125	บริจาค	1	40,000.00	
34	7 ก.ค. 55	2340-003-0003	รถจักรยานยนต์ เวฟ 110	บริจาค	1	38,000.00	
35	20 พ.ค. 57	2351-007-0001	โคจรรถยนต์ ISUZA	บริจาค	1	5,000.00	
36	26 พ.ค. 57	7440-001-0013	คอมพิวเตอร์โน้ตบุ๊ก	งปม	5	15,700.00	
37	5 มิ.ย. 57	6630-005-0006	เครื่องวิเคราะห์ปัญหาเครื่องยนต์ EFI	งปม	1	48,150.00	
38	20 ส.ค. 57	2805-001-0005	ชุดฝึกเครื่องคอมมอนเรล	อุดหนุน	1	80,000.00	
39	20 ส.ค. 57	7450-007-0001	เครื่องขยายเสียง	งปม	1	7,000.00	
40	24 ธ.ค. 57	5120-014-0091	เครื่องถอดยางรถยนต์พร้อมอุปกรณ์	งปม	1	88,900.00	



41	14 ม.ค. 58	6910-001-0091	ชุดฝึกเครื่องยนต์แก๊สโซลีน	งปม	1	77,850.00	
ลำดับ ที่	วัน เดือน ปี	หมายเลขประจำ วัสดุ - ครุภัณฑ์	รายการ ขนาด ลักษณะ	ประเภทเงิน	จำนวน	ราคาหน่วยละ	หมายเหตุ
42	20 มิ.ย. 58	4120-001- 0004/594-01	เครื่องปรับอากาศ 25,000 BTU	ผลผลิต	2	34,000.00	
43	17 ก.ค. 58	7450-007- 0001/594-01	เครื่องขยายเสียงแบบไม่คัลอย	ผลผลิต	1	20,000.00	
44	12 มิ.ย. 59	2340-003-0001	จักรยานยนต์ ZUZUKI Nex	บริจาค	1	40,000.00	

บัญชีรายการ ครุภัณฑ์ คงเหลือ แผนกวิชาช่างเทคนิคพื้นฐาน

ลำดับ ที่	วัน เดือน ปี	หมายเลขประจำ วัสดุ - ครุภัณฑ์	รายการ ขนาด ลักษณะ	ประเภทเงิน	จำนวน	ราคาหน่วยละ	หมายเหตุ
1	15-Feb-43	3470-005-0002	โต๊ะฝึกงานพร้อมปากกาใช้งาน	งปม.	4	24,600.00	
2	11-Dec-51	7730-005-0007	ทีวีสี 29 นิ้ว	บกศ.	1	10,000.00	
3	15-Dec-53	4120-001-0011	เครื่องปรับอากาศ 20,634 BTU	อุดหนุน	1	25,000.00	
4	18-Jan-54	4120-001-0012	เครื่องปรับอากาศ 24,679 BTU	อุดหนุน	2	30,000.00	
5	17-Jun-57	6730-004-0004	เครื่องฉายทึบแสง	บกศ.	1	12,500.00	
6	17-Jun-57	6730-001-0004	เครื่องโปรเจคเตอร์พร้อมจอรับภาพ	บกศ.	1	12,840.00	
7	25 ม.ค. 58	7440-001-0013	เครื่องคอมพิวเตอร์	อุดหนุน	15	16,320.00	
8	25-May-58	3413-001-0091	เครื่องเจาะตั้งโต๊ะขนาด 13 มม. พร้อม อุปกรณ์	งปม	2	18,000.00	
9	25-May-58	5210-004-0091	เวอร์เนียไฮเกจ ขนาด 500 มม.	งปม	1	7,000.00	

บัญชีรายการ ครุภัณฑ์ คงเหลือ แผนกคอมพิวเตอร์ธุรกิจ

ลำดับ ที่	วัน เดือน ปี	หมายเลขประจำ วัสดุ - ครุภัณฑ์	รายการ ขนาด ลักษณะ	ประเภทเงิน	จำนวน	ราคาหน่วยละ	หมายเหตุ
1	6 ส.ค.50	4130-009-001	เครื่องปรับอากาศ ขนาด 2500 BTU	บกศ.	1	29,000.00	
2	11-ก.ค.-53	7440-001-0025 522-001 ถึง 522- 040	คอมพิวเตอรื(เก่ามาก)		40	25,000.00	
3	14 ก.ค. 54	6730-001-0003	เครื่อง Visual	บกศ.	1	23,433.00	
4	14 ก.ค. 54	6730-001-0004	Projector	บกศ.	1	21,293.00	
5	15 ก.ค. 54	4120-001-0007	เครื่องปรับอากาศ		1	25,000.00	
6	20-ส.ค.-54	4120-001-0009	เครื่องปรับอากาศ(เก่ามาก)		2	25,000.00	
7	15 พ.ค. 55	7440-010-0004	เครื่องพิมพ์ Xerox phaser 3435		5	15,000.00	



ลำดับ ที่	วัน เดือน ปี	หมายเลขประจำ วัสดุ - ครุภัณฑ์	รายการ ขนาด ลักษณะ	ประเภทเงิน	จำนวน	ราคาหน่วยละ	หมายเหตุ
8	13 มิ.ย. 55	4120-001-0008	เครื่องปรับอากาศ		2	25,000.00	
9	9-พ.ค.-55	6730-001-0006	Projector(เก่ามาก)		1	18,000.00	
10	14 ก.พ. 56	ครุภัณฑ์ห้องปฏิบัติการ คอมพิวเตอร์พร้อมระบบเครือข่าย			1	1,494,000.00	
		7440-001-0034 561-001ถึง561- 040	- เครื่องคอมพิวเตอร์ประมวลผลทั่วไป		40		
		5965-007-0001	- โต๊ะครูแบบยืนสอน - จอ LCD ที่ซัสกรีนขนาด ไม่น้อยกว่า 21.5" พร้อมซอฟต์แวร์		1		
		5815-004-0001	- เครื่องขยายเสียงพร้อมไมโครโฟนไร้ สาย		1		
		7440-009-0001	- ลำโพงสำหรับห้องเรียน		1		
		7440-010-0001	- เครื่องสำรองไฟ		1		
		7430-008-0035	- เครื่องพิมพ์ชนิดเลเซอร์สีแบบ Network พร้อมโต๊ะ		1		
		6730-001-0006	เครื่องมัลติมีเดียโปรเจคเตอร์ ขนาดไม่ ต่ำกว่า 2.00		1		
		7105-006-0002	โต๊ะวางเครื่องคอมพิวเตอร์ประมวลผล ทั่วไป		1		
		5820-015-0001	อุปกรณ์กระจายสัญญาณ		1		
		7110-013-0005	ตู้เก็บอุปกรณ์กระจายสัญญาณ (Rack 36U)		1		
11	13 มิ.ย. 57	6730-001-0005	Projector		1	18,000.00	
12	28 ก.ค. 57	7440-001-0013 571-001ถึง571- 040	เครื่องคอมพิวเตอร์ตั้งโต๊ะ ยี่ห้อ Lemel	อุดหนุน	40	13,482.00	
13	17 ธ.ค. 57	7440-002-0001 576-001ถึง576- 003	เครื่องคอมพิวเตอร์ All in one	อุดหนุน	3	29,000.00	
14	14 พ.ค. 58	6730-001-0004	เครื่องโปรเจคเตอร์พร้อมจอรับภาพ	บกศ	4	12,840.00	
15	30 มิ.ย. 60	7440-001-0001- 32/602-01-32	เครื่องคอมพิวเตอร์แบบตั้งโต๊ะ HP	รายได้	32	15,300.00	
16	16 มี.ค 61	4140-001-0001 ถึง0003	พัดลมโคจร	รายได้	3	1,250.00	16



ลำดับ ที่	วัน เดือน ปี	หมายเลขประจำ วัสดุ - ครุภัณฑ์	รายการ ขนาด ลักษณะ	ประเภทเงิน	จำนวน	ราคาหน่วยละ	หมายเหตุ
17	22 ส.ค. 61	6730-001-0001 ถึง0002	จอร์รับภาพ ขนาด 70x70	รายได้	2	1,700.00	17
18	12-ก.ย.-61	7110-001-0003- 0004/612-01ถึง 02	ตู้กระจกบานเลื่อน 4 ฟุต	รายได้	2	3,500.00	18
19	19 ก.ย. 61	7105-006-0001 ถึง0020	โต๊ะวางคอมพิวเตอร์ประมวลผลทั่วไป	รายได้	20	1,500.00	19

บัญชีรายการ ครุภัณฑ์ คงเหลือ งานพัสดุ

ลำดับ ที่	วัน เดือน ปี	หมายเลขประจำ วัสดุ - ครุภัณฑ์	รายการ ขนาด ลักษณะ	ประเภทเงิน	จำนวน	ราคาหน่วยละ	หมายเหตุ
1	24 ส.ค. 48	2320-008-0003	ISUZU 6ล้อ 3 บ2681 กทม.	บริจาด	1	100,000.00	
2	24 ม.ค. 50	7440-001-0013	เครื่องคอมพิวเตอร์พร้อม CPU	บกศ	1	24,700.00	
3	19 ก.ค. 50	2320-008-0004	รถยนต์สองแถว (ฟอร์ด) ทะเบียน บบ 6868 สระบุรี	บกศ	1	32,300.00	
4	12 ก.ย. 50	2320-008-0004	รถตู้ โตโยต้า ทะเบียน นข 2820 สระบุรี	บกศ	1	49,920.00	
5	7 พ.ย. 50	2320-008-0005	รถโตโยต้า ทะเบียน ย-1315 นครราชสีมา	บริจาด	1	0.00	
6	14 ส.ค. 52	2320-008-0005	รถยนต์สองแถวนิสสัน ทะเบียน บพ 6111 สระบุรี	บกศ	1	28,500.00	
7	25 มิ.ย. 53	7110-001-0013	โต๊ะทำงานเหล็ก ลีนซึก ซ้าย ขาว 5 ฟุต	บกศ.	2	6,500.00	
8	9 ก.ค. 53	7110-001-0014	โต๊ะทำงานเข้ามุม	บกศ.	1	8,600.00	
9	12 ก.ย. 55	7110-001-0001	โต๊ะประชุม	อุดหนุน	1	15,000.00	
10	23 ธ.ค. 57	7430-008-0004	เครื่องพิมพ์ HP LaserJet Pro P1102w		1	5,500.00	
11	15 มี.ค. 58	4110-001-0001	ตู้เย็น	บริจาด	1	30,000.00	
12	4 ธ.ค. 58	4120-001- 0001/592-01	เครื่องปรับอากาศวอลไทป์ ขนาด 25,000 BTU	ผลผลิต	3	31,000.00	
13	31 ส.ค. 59	7430-008- 0001/591-01	เครื่องพิมพ์ HP LaserJet Pro P1102w	รายได้	1	5,090.00	
14	31 ส.ค. 59	4130-009-0009- /592-07	เครื่องคอมพิวเตอร์พร้อม CPU	รายได้	1	23,900.00	



ลำดับ ที่	วัน เดือน ปี	หมายเลขประจำ วัสดุ - ครุภัณฑ์	รายการ ขนาด ลักษณะ	ได้มาโดยวิธี	จำนวน	ราคาหน่วยละ	หมายเหตุ
15	1 ก.ย. 59	2320-008- 0001/591-01	รถยนต์ 4 ประตู	รายได้	1	787,000.00	
16	27.เม.ย.63	2310-004- 0001/631-01	รถตู้โดยสาร 12 ที่นั่ง	งปม	1	1,287,000.00	

บัญชีรายการ ครุภัณฑ์ คงเหลือ แผนกวิชาไฟฟ้ากำลัง

ลำดับ ที่	วัน เดือน ปี	หมายเลขประจำ วัสดุ - ครุภัณฑ์	รายการ ขนาด ลักษณะ	ได้มาโดยวิธี	จำนวน	ราคาหน่วยละ	หมายเหตุ
1	27 ก.ย. 44	6625-001-0001	ชุดประลองไฟฟ้าและทดสอบ	งปม.	1	197,950.00	
2	27 ก.ย. 44	6625-004-0001	ชุดฝึกเครื่องมือวัดไฟฟ้า	งปม.	1	176,550.00	
3	27 ก.ย. 44	6625-002-0001	ชุดทดลองการควบคุมเครื่องกลไฟฟ้า	งปม.	2	49,220.00	
4	27 ก.ย. 44	7110-001-0002	ตู้เหล็กบานเลื่อนกระจก	งปม.	2	7,811.00	
5	27 ก.ย. 44	7110-013-0002	โต๊ะทดลองทางไฟฟ้าพร้อมคอนโซล 800'1500'800	งปม.	10	25,680.00	
6	27 ก.ย. 44	6625-005-0004	ชุดฝึกวงจรไฟฟ้า	งปม.	5	48,471.00	
7	27 ก.ย. 44	6625-005-0005	ออสซิลโลสโคป 2 เส้นภาพ ขนาด DC-20 MHz	งปม.	5	24,075.00	
8	3 มิ.ย. 45	6625-005-0007	ชุดฝึกนิวแมติกส์เบื้องต้น	งปม.	1	170,000.00	
9	3 มิ.ย. 45	6625-005-0007	ชุดนิวแมติกส์ไฟฟ้า	งปม.	1	167,000.00	
10	3 มิ.ย. 45	6625-005-0008	ชุดฝึกโปรแกรมเมเบิลคอนโทรลเลอร์	งปม.	1	99,000.00	
11	23 ก.ค. 45	6625-005-0009	ชุดฝึกการควบคุมเครื่องกลไฟฟ้า รุ่น 0402 Series	งปม.	5	18,725.00	
12	23 ก.ค. 45	7110-013-0003	โต๊ะทดลองทางไฟฟ้าพร้อมคอนโซล 800'1500'800 มม.	งปม.	5	22,898.00	
13	23 ก.ค. 45	6625-002-0002	ชุดทดลองการควบคุมเครื่องกลไฟฟ้า	งปม.	1	49,220.00	
14	23 ก.ค. 45	6625-002-0003	ชุดทดลองเป็นลำดับขั้น (PLC) รุ่น 0111 Series	งปม.	1	124,869.00	
15	23 ก.ค. 45	7110-013-0003	โต๊ะทดลองทางไฟฟ้าพร้อมคอนโซล 800'1500'800 มม.	งปม.	5	22,898.00	
16	23 ก.ค. 45	6105-004-0002	มอเตอร์กระแสสลับ 3 เฟส 2 ความเร็ว พร้อมเบรก	งปม.	1	33,705.00	
17	23 ก.ค. 45	6625-006-0001	ดิจิทัลมัลติเตอร์แบบตั้งโต๊ะ รุ่น 1604	งปม.	5	29,960.00	



ลำดับ ที่	วัน เดือน ปี	หมายเลขประจำ วัสดุ - ครุภัณฑ์	รายการ ขนาด ลักษณะ	ได้มาโดยวิธี	จำนวน	ราคาหน่วยละ	หมายเหตุ
18	23 ก.ค. 45	7110-013-0003	โต๊ะทดลองทางไฟฟ้าพร้อมคอนโซล 800'1500'800 มม.	งปม.	5	22,898.00	
19	23 ก.ค. 45	6625-005-0005	ออสซิลโลสโคป 2 เส้น ภาพ ขนาด DC-20 MHz	งปม.	5	21,400.00	
20	23 ก.ค. 45	6625-005-0013	ชุดเครื่องฝึกซ่อมเครื่องใช้ไฟฟ้า รุ่น 0534 Series	งปม.	1	164,994.00	
21	23 ก.ค. 45	6625-005-0021	ชุดฝึกหม้อแปลงไฟฟ้า รุ่น 0526 Series	งปม.	1	179,760.00	
22	23 ก.ค. 45	7110-013-0001-5	โต๊ะทดลองทางไฟฟ้าพร้อมคอนโซล 800'1500'800 มม.	งปม.	5	17,548.00	
23	7 ก.ค. 45	7110-013-0005- 10	โต๊ะทดลองทางไฟฟ้าพร้อมคอนโซล 800'1500'800 มม.	งปม.	5	17,548.00	
24	20 ต.ค. 46	6625-005-0022	ชุดประลองไฟฟ้าและทดสอบ	งปม.	1	170,000.00	
25	20 ต.ค. 46	6625-005-0023	ชุดฝึกเครื่องมือวัดไฟฟ้า	งปม.	1	150,000.00	
26	20 ต.ค. 46	7110-001-0005	ตู้เหล็กบานเลื่อนกระจก	งปม.	2	7,200.00	
27	20 ต.ค. 46	6625-005-0024	ชุดฝึกหาข้อบกพร่องของแสงสว่าง	งปม.	1	35,000.00	
28	20 ต.ค. 46	6625-005-0025	ชุดทดลองเป็นลำดับขั้น (PLC)	งปม.	1	110,000.00	
29	20 ต.ค. 46	6625-005-0026	ชุดทดลองเซนเซอร์ทรานสดิวเซอร์	งปม.	1	90,000.00	
30	20 ต.ค. 46	6625-005-0027	ชุดฝึกไมโครโปรเซสเซอร์เบื้องต้น	งปม.	1	38,000.00	
31	20 ต.ค. 46	6625-005-0028	ชุดฝึกไมโครโปรเซสเซอร์ทางไฟฟ้า	งปม.	1	48,000.00	
32	20 ต.ค. 46	6625-005-0031	เครื่องกำเนิดไฟฟ้ารถยนต์ 12 โวลต์	งปม.	10	33,000.00	
33	20 ต.ค. 46	6625-005-0032	ชุดฝึกหม้อแปลงไฟฟ้า	งปม.	1	160,000.00	
34	27 มิ.ย. 48	5821-005-0002	ชุดงานรับสัญญาณดาวเทียมพร้อม กล่องรับสัญญาณ	งปม.	1	16,000.00	
35	27 มิ.ย. 48	7710-013-0004	ตู้เหล็กบานเลื่อนกระจก	งปม.	1	7,500.00	
36	24 ม.ค. 50	7130-005-0005	โทรทัศน์สี ขนาด 29 นิ้ว	บกศ.	1	9,100.00	
37	15 มิ.ย. 50	4120-001-0001	เครื่องปรับอากาศ ขนาด 25000 บีทียู	บกศ.	8	29,000.00	
38	28 ก.ค. 54	6730-001-0004	Projectot	บกศ.	1	21,293.00	
39	8 ก.ย. 54	5975-007-0002	ชุดฝึกปฏิบัติการระบบติดตั้งไฟฟ้า ห้องปฏิบัติการติดตั้งไฟฟ้า	งปม.	1	1,995,000.00	
40	20 มิ.ย.55	5975-007-0002	ชุดห้องปฏิบัติการติดตั้งไฟฟ้า	งปม.	1	397,000.00	
41	28 ก.ค. 54	6730-001-0003	เครื่อง Visual	บกศ.	1	23,433.00	



ลำดับ ที่	วัน เดือน ปี	หมายเลขประจำ วัสดุ - ครุภัณฑ์	รายการ ขนาด ลักษณะ	ประเภทเงิน	จำนวน	ราคาหน่วยละ	หมายเหตุ
42	19 ก.ย. 56	6625-002-0006	ห้องปฏิบัติการทดสอบเครื่องเย็น	งปม.	1	1,000,000.00	
43	9 ก.ย.57	4120-001-0006	เครื่องปรับอากาศ CENTRAL 24200 BTU	อุดหนุน	1	29,500.00	
44	18 พ.ย. 57	3413-001-0091	สว่างไฟฟ้าโรตารี	งปม.	1	5,900.00	
45	25 ม.ค. 58	7440-001-0013	คอมพิวเตอร์พร้อมโต๊ะและเก้าอี้	อุดหนุน	13	16,320.00	
46	14 พ.ค. 58	6730-001-0004	เครื่องโปรเจคเตอร์พร้อมจอรับภาพ	บกศ.	2	12,840.00	
47	5-Apr-61	6625-002-0001	ชุดทดสอบเครื่องกลไฟฟ้า 300w AC Machine	งบลงทุน	1	780,000	
48	23-Feb-61	6625-002-0001	ชุดทดสอบเครื่องกลไฟฟ้า 300w DC Machine	งบลงทุน	1	685,000.00	

บัญชีรายการ ครุภัณฑ์ คงเหลือ แผนกช่างกลโรงงาน

ลำดับ ที่	วัน เดือน ปี	หมายเลขประจำ วัสดุ - ครุภัณฑ์	รายการ ขนาด ลักษณะ	ประเภทเงิน	จำนวน	ราคาหน่วยละ	หมายเหตุ
1	25 ม.ค.43	5110-013-0001	กรรไกรโยกตัดโลหะตั้งพื้น	งปม.	1	70,000.00	
2	14 มิ.ย.44	3445-002-0001	เครื่องตัดโลหะแผ่นตัดตรงเท่าเหยียบ	งปม.	1	128,000.00	
3	14 มิ.ย. 44	3441-005-0001	เครื่องพับกล่อง ขนาด 1200 มม.	งปม.	1	166,000.00	
4	14 มิ.ย. 44	3449-003-0001	แท่นขึ้นรูป STAKE	งปม.	1	198,500.00	
5	14 มิ.ย. 44	3441-006-0001	เครื่องม้วนโลหะแผ่น 1200 มม.	งปม.	1	77,500.00	
7	27 ส.ค. 45	4710-007-0002	ท่อบรรจุแก๊สอะเซทิลีน	งปม.	5	5,100.00	*
8	27 ส.ค. 45	3438-009-0004	เครื่องเชื่อมไฟฟ้าแบบ AC 300A	งปม.	10	24,000.00	
9	11 ธ.ค. 51	7440-001-0020	เครื่องคอมพิวเตอร์	บกศ.	1	25,000.00	
10	14 พ.ค. 52	3416-001-0001	เครื่องกลึงขนาดยืนศูนย์เหนือแท่น 150 มม.	บกศ.	2	200,000.00	
11	20 มิ.ย. 53	6695-013-0001	เครื่องทดสอบแรงดึง	งปม.	2	250,000.00	
12	2 ก.ค. 53	4120-001-0017	เครื่องปรับอากาศ ขนาด 12000 บีทียู	อุดหนุน	1	24,900.00	
14	10 มิ.ย. 54	4120-001-0009	เครื่องปรับอากาศ 20,000 BTU	บกศ.	1	25,000.00	
15	6 มิ.ย. 55	4120-001-0012	ชุดตู้เครื่องมือ 7 ชิ้น	อุดหนุน	1	222,453.00	
		5130-007-0001	สว่านไฟฟ้า ขนาด 13 มม.		1		
		3432-009-0001	เครื่องเชื่อมไฟฟ้า		1		
		5130-010-0002	เครื่องพลาสติกเอนกประสงค์		1		
16	17 ต.ค. 56	7430-008-0036	เครื่องปริ้นเตอร์ ink tank Canon MP-287	บกศ.	1	5,200.00	



ลำดับ ที่	วัน เดือน ปี	หมายเลขประจำ วัสดุ - ครุภัณฑ์	รายการ ขนาด ลักษณะ	ประเภทเงิน	จำนวน	ราคาหน่วยละ	หมายเหตุ
17	14 พ.ค. 57	6730-001-0004	เครื่องโปรเจคเตอร์พร้อมจอรับภาพ	งปม	1	12,000.00	
18	5 มิ.ย. 57	3416-001-0091	เครื่องกลึงขนาดยืนศูนย์เหนือแท่น 150 มม.	อุดหนุน	1	247,000.00	
19	1 ก.ย. 57	3417-001-0092	เครื่องกัดแนวราบแบบยูนิเวอร์แซล	งปม	1	397,550.00	
20	17 พ.ย. 57	6730-001-0004	เครื่องฉายเหนือศีรษะ	บกศ.	1	15,000.00	
21	17 พ.ย. 57	6730-004-0005	เครื่องฉายทึบแสง	อุดหนุน	1	20,000.00	
22	10 ก.พ. 58	3416-001-0092	เครื่องกลึงขนาดยืนศูนย์เหนือแท่น 125 มม	งปม	2	124,000.00	
23	10 ก.พ. 58	3415-001-0091	เครื่องเจียรนัยแบบตั้งพื้น	งปม	2	21,400.00	
24	12 พ.ค. 58	3405-001-0092	เครื่องเลื่อยสายพาน (ไม้) พร้อม อุปกรณ์	งปม	1	246,100.00	
25	14 พ.ค. 58	6730-004-0004	เครื่องฉายภาพทึบแสง	บกศ.	1	12,500.00	
26	28 พ.ค. 58	3413-001-0091	เครื่องเจาะตั้งโต๊ะขนาด 13 มม.	งปม	3	18,000.00	
27	25 พ.ค. 58	5210-004-0091	เวอร์เนียร์ไฮเกจ ขนาด 500 มม	งปม	1	7,000.00	
28	28 ก.ค. 59	3416-001- 0001/592-01	เครื่องกลึง (Lathe) รุ่น : SL-410X4G	รายได้	2	46,500.00	
29	26 มิ.ย. 60	7110-007-001- 0015	โต๊ะเขียนแบบขนาด 60x100 cm ปรับมุม 0.90 องศา	อุดหนุน	15	2,910.00	
30	11 ก.พ. 62	3416-101-0001	ครุภัณฑ์ห้องปฏิบัติการงานกลึง เบื้องต้นพร้อมอุปกรณ์	งบลงทุน	6	1,488,000.00	

บัญชีรายการ ครุภัณฑ์ คงเหลือ แผนกวิชาการบัญชี

ลำดับ ที่	วัน เดือน ปี	หมายเลขประจำ วัสดุ - ครุภัณฑ์	รายการ ขนาด ลักษณะ	ประเภทเงิน	จำนวน	ราคาหน่วยละ	หมายเหตุ
1	12.ก.ย.41	7430-001-0001	เครื่องพิมพ์ดีดภาษาไทย โอลิมเปีย	งปม	35	11,000.00	
2	12.ก.ย.41	7430-001-0036	เครื่องพิมพ์ดีดอังกฤษ โอลิมเปีย	งปม	35	11,000.00	
3	24 ส.ค. 51	7430-001-0005	เครื่องพิมพ์ดีดภาษาไทย ยี่ห้อ โอลิมเปีย แคร่ยาว 15 นิ้ว	บกศ.	5	11,000.00	
4	24 ส.ค. 51	7430-002-0001	เครื่องพิมพ์ดีดอังกฤษ ยี่ห้อโอลิมเปีย แคร่ยาว 15 นิ้ว	บกศ.	5	11,000.00	
5	6 ม.ค. 53	7730-005-0001	ทีวีสี 29 นิ้ว	บกศ.	1	9,000.00	
6	14 ก.ค. 54	6730-004-0004	เครื่อง Visual	บกศ.	2	23,433.00	
7	14 ก.ค. 54	6730-001-0004	เครื่อง Projector	บกศ.	4	21,293.00	
8	28 ก.ค. 57	7440-001-0013	เครื่องคอมพิวเตอร์ ยี่ห้อ Lemel	อุดหนุน	10	13,482.00	



ลำดับ ที่	วัน เดือน ปี	หมายเลขประจำ วัสดุ - ครุภัณฑ์	รายการ ขนาด ลักษณะ	ประเภทเงิน	จำนวน	ราคาหน่วยละ	หมายเหตุ
9	14 พ.ค. 57	6730-001-0004	เครื่องโปรเจคเตอร์พร้อมจอรับภาพ	งปม	2	12,000.00	
10	14 พ.ค. 58	6730-001-0004	เครื่องโปรเจคเตอร์พร้อมจอรับภาพ	บกศ	1	12,840.00	

บัญชีรายการ ครุภัณฑ์ คงเหลือ แผนกวิชาสามัญสัมพันธ์

ลำดับ ที่	วัน เดือน ปี	หมายเลขประจำ วัสดุ - ครุภัณฑ์	รายการ ขนาด ลักษณะ	ได้มาโดยวิธี	จำนวน	ราคาหน่วย ละ	หมายเหตุ
1	26 ม.ค. 47	7440-009-0005	ชุดทดลองไฟฟ้าอิเล็กทรอนิกส์พื้นฐาน	งปม.	1	124,000.00	ศูนย์วิทย์
			หูฟัง		1		
			มัลติมิเตอร์ แบบอนาลอก		2		
2	26 ม.ค. 47	7440-009-0009	ชุดทดลองการอนุรักษ์พลังงาน	งปม.	1	76,000.00	ศูนย์วิทย์
			วงล้อแม็กซ์เวสท์		1		
			เซ็นเซอร์จับเวลาแบบแสดงผลด้วยตัวเลข		1		
			สวิทช์ปล่อยวัตถุ พร้อมสายกด		1		
			แหล่งจ่ายไฟสำหรับตัวเซ็นเซอร์จับเวลา		1		
3	26 ม.ค. 47	7440-009-0007	ชุดทดลองแม่เหล็ก	งปม.	1	12,000.00	ศูนย์วิทย์
			จานกลมแบ่งสเกล		1		
			สวิทช์ปล่อยวัตถุ พร้อมสาย		1		
4	24 ม.ค. 47	7440-009-0011	ชุดทดลองแรง-การสั้น	งปม.	1	151,000.00	ศูนย์วิทย์
			แหล่งจ่ายไฟ ที่เหมาะสมกับชุดทดลอง		1		
			วงจรแปลงสัญญาณแบบ Bridge rectifier ขนาด 3 VAC		1		
			มัลติมิเตอร์แบบดิจิตอล		1		
			สายไฟสำหรับต่อวงจร		12		
			อุปกรณ์จับยึดวัตถุกับแท่งเหล็ก		4		
			ไม้เมตรพร้อมที่ยึดจับ		1		
5	20 ส.ค. 50	7730-005-0006	โทรทัศน์สี 29 นิ้ว จอแบน	บกศ.	1	9,900.00	ห้อง306
6	30 ม.ค. 52	7730-005-0009	โทรทัศน์สี 29 นิ้ว	บกศ.	1	10,000.00	ห้องพักครู



ลำดับ ที่	วัน เดือน ปี	หมายเลขประจำ วัสดุ - ครุภัณฑ์	รายการ ขนาด ลักษณะ	ได้มาโดยวิธี	จำนวน	ราคาหน่วย ละ	หมายเหตุ
7	5 ก.ค. 53	5821-005-0002	ชุดงานรับสัญญาณดาวเทียมพร้อม กล่องรับสัญญาณ	บกศ.	2	11,100.00	
8	28 ก.ค. 54	6730-001-0003	เครื่อง Visual	บกศ.	1	23,433.00	
9	28 ก.ค. 54	6730-001-0004	Projector	บกศ.	1	21,293.00	ห้อง 305
10	15 ส.ค. 54	4120-001-0001	เครื่องปรับอากาศ	บกศ.	1	25,000.00	ห้องพักครู
11	24 ต.ค. 56	6930-004-0001	ศูนย์การเรียนรู้วิทยาศาสตร์พื้นฐาน ประกอบด้วย -โซนแสง -โซนเสียง -ชุดการแยกเสียง -โซนแรงและการเคลื่อนที่ -โซนไฟฟ้าและแม่เหล็ก -โซนหน่วยพื้นฐานของสิ่งมีชีวิต -โซนร่างกายสุขภาพ -ระบบปรับอากาศ	อบจ.สระบุรี	1 ห้อง	4,954,000.00	
12	26 ก.ย. 57	6930-004-0002	ศูนย์การเรียนรู้คณิตศาสตร์ ประกอบด้วย -โซนสนุกคิดกับทฤษฎี -โซนสนุกกับภาพมายา -โซนสนุกกับสมาธิและการรับรู้	อบจ.สระบุรี	1 ห้อง	5,000,000.00	
13	26 ต.ค. 57	6730-004-0004	เครื่องฉายภาพทึบแสง	งปม.			-
14	21 พ.ค. 57	6730-001-0004	เครื่องโปรเจคเตอร์พร้อมจอรับภาพ	งปม.			-
15	14 พ.ค. 58	6730-001-0004	เครื่องโปรเจคเตอร์พร้อมจอรับภาพ	บกศ.			
16	14 พ.ค. 58	6730-004-0004	เครื่องฉายภาพทึบแสง	บกศ.	1	12,500.00	



บัญชีรายการ ครุภัณฑ์ คงเหลือ งานประชาสัมพันธ์

ลำดับที่	วัน เดือน ปี	หมายเลขประจำ วัสดุ - ครุภัณฑ์	รายการ ขนาด ลักษณะ	ได้มาโดยวิธี	จำนวน	ราคาหน่วยละ	หมายเหตุ
1	20 มิ.ย. 55	7440-010-0001	Power Amp 250 watts	บกศ.	1	7,100.00	
2	20 มิ.ย. 55	5965-001-0001	ไมค์ลอย (2 อัน)	บกศ.	1	7,000.00	ชำรุด
3	20 มิ.ย. 55	5965-001-0002	ไมค์ลอย (2 อัน) พร้อม AC-DC	บกศ.	1	7,500.00	
4	2 ส.ค. 56	9905-011-0001	หินอ่อนป้ายวิทยาลัย	บกศ.	1	61,500.00	
5	17.พ.ค.59	6720-001-0001- 592-01	กล้องถ่ายรูป	รายได้	1	10,990.00	
6	17.พ.ค.59	6710-002-0001- 592-01	กล้องวิดีโอ	รายได้	1	9,990.00	
7	12 ก.ย. 59	7110-013- 0001/592-01	โต๊ะทำงานไม้เข้ามุม	รายได้	1	6,000.00	

บัญชีรายการ ครุภัณฑ์ คงเหลือ งานสวัสดิการ นักเรียน

ลำดับที่	วัน เดือน ปี	หมายเลขประจำ วัสดุ - ครุภัณฑ์	รายการ ขนาด ลักษณะ	ได้มาโดยวิธี	จำนวน	ราคาหน่วยละ	หมายเหตุ
1	17 พ.ค. 62	3510-001-0001	ตู้ซักผ้าหยอดเหรียญ	รายได้	1	13,268.00	

บัญชีรายการ ครุภัณฑ์ คงเหลือ งานแนะแนว

ลำดับที่	วัน เดือน ปี	หมายเลขประจำ วัสดุ - ครุภัณฑ์	รายการ ขนาด ลักษณะ	ได้มาโดยวิธี	จำนวน	ราคาหน่วยละ	หมายเหตุ
1	19 พ.ย. 61	7440-002-0001	โน้ตบุ๊ก HP CoreI3-7020U	กยศ.	1	14,490.00	
2	19 พ.ย. 61	7430-008-0002	เครื่องพิมพ์เอกสาร Brotherแบบ inkjet Color	กยศ.	1	6,790.00	

บัญชีรายการ ครุภัณฑ์ คงเหลือ งานหลักสูตรระยะสั้น

ลำดับที่	วัน เดือน ปี	หมายเลขประจำ วัสดุ - ครุภัณฑ์	รายการ ขนาด ลักษณะ	ได้มาโดยวิธี	จำนวน	ราคาหน่วยละ	หมายเหตุ
1	1 มี.ค. 60	3405-001- 0001/602-01	เครื่องเลื่อยสายพานพร้อมอุปกรณ์	งปม	1	25,000.00	



บัญชีรายการ ครุภัณฑ์ คงเหลือ งานส่งเสริมผลิตผลการค้าและการประกอบธุรกิจ

ลำดับที่	วัน เดือน ปี	หมายเลขประจำ วัสดุ - ครุภัณฑ์	รายการ ขนาด ลักษณะ	ได้มาโดยวิธี	จำนวน	ราคาหน่วยละ	หมายเหตุ
1	31 ส.ค. 59	7430-008- 0002/591-01	เครื่องพิมพ์ Epson L220+inktank	อุดหนุน	1	5,200.00	ชำรุด
2	31 ส.ค. 59	4130-009-0003- /592-01	เครื่องคอมพิวเตอร์พร้อม CPU	รายได้	1	23,900.00	ชำรุด

บัญชีรายการ ครุภัณฑ์ คงเหลือ ผู้อำนวยการ

ลำดับที่	วัน เดือน ปี	หมายเลขประจำ วัสดุ - ครุภัณฑ์	รายการ ขนาด ลักษณะ	ได้มาโดยวิธี	จำนวน	ราคาหน่วยละ	หมายเหตุ
1	9 ธ.ค. 52	7115-006- 0001/522-002	ตู้โซฟาไม้สัก	อุดหนุน	3	12,000.00	
2	6 ม.ค. 53	7730-005-0001	ทีวีสี 38 นิ้ว	บกศ	1	9,000.00	
3	8 ม.ค. 58	4110-001- 0001/592-01	ตู้เย็นห้องผู้บริหาร	รายได้	1	5,800.00	
4	13 ส.ค. 58	7110-013-0001	โต๊ะทำงานไม้สัก	อุดหนุน	1	22,200.00	
5	14 ม.ค. 59	7105-007- 0002/592-01	โซฟาหลุยส์	รายได้	1	49,532.71	
6	19 ต.ค. 54	4120-001-0001	เครื่องปรับอากาศ ขนาด 24,000 BTU	อุดหนุน	1	30,000.00	
7	3 มี.ค. 60	7115-006- 0001/602/001	ตู้ไม้กระจกเปิดเก็บของ	รายได้	2	6,500.00	

บัญชีรายการ ครุภัณฑ์ คงเหลือ งานปกครอง

ลำดับที่	วัน เดือน ปี	หมายเลขประจำ วัสดุ - ครุภัณฑ์	รายการ ขนาด ลักษณะ	ได้มาโดยวิธี	จำนวน	ราคาหน่วยละ	หมายเหตุ
1	31 ส.ค. 59	4130-009-0013- /592-11	เครื่องคอมพิวเตอร์พร้อม CPU	รายได้	1	23,900.00	



บัญชีรายการ ครุภัณฑ์ คงเหลือ งานวิจัยพัฒนานวัตกรรมและสิ่งประดิษฐ์

ลำดับที่	วัน เดือน ปี	หมายเลขประจำวัสดุ - ครุภัณฑ์	รายการ ขนาด ลักษณะ	ได้มาโดยวิธี	จำนวน	ราคาหน่วยละ	หมายเหตุ
1	10 พ.ย. 54	7440-001-0029	เครื่องคอมพิวเตอร์ของงานวิจัย	อุดหนุน	1	25,000.00	
2	9 ก.ย. 59	7430-008-0006-592-01	เครื่องพิมพ์ Epson L220	รายได้	1	5,200.00	
3	9 ก.ย. 59	4130-009-0015/592-01	เครื่องคอมพิวเตอร์พร้อม CPU	รายได้	1	23,900.00	

บัญชีรายการ ครุภัณฑ์ คงเหลือ รองผู้อำนวยการฝ่ายพัฒนากิจการนักเรียนฯ

ลำดับที่	วัน เดือน ปี	หมายเลขประจำวัสดุ - ครุภัณฑ์	รายการ ขนาด ลักษณะ	ได้มาโดยวิธี	จำนวน	ราคาหน่วยละ	หมายเหตุ
1	16 ก.ค. 58	7440-001-0003/594-02	เครื่องคอมพิวเตอร์	ผลิตผล	1	25,920.00	
2	12 ก.ย. 59	7110-013-0001	โต๊ะทำงาน	อุดหนุน	1	6,000.00	
3	9 ก.ย. 59	7430-008-0004/591-01	เครื่องพิมพ์ Epson L220+ink tank	อุดหนุน	1	5,200.00	ชำรุด

บัญชีรายการ ครุภัณฑ์ คงเหลือ รองผู้อำนวยการฝ่ายวิชาการ

ลำดับที่	วัน เดือน ปี	หมายเลขประจำวัสดุ - ครุภัณฑ์	รายการ ขนาด ลักษณะ	ได้มาโดยวิธี	จำนวน	ราคาหน่วยละ	หมายเหตุ
1	7 ก.ค. 55	7105-007-0001	โซฟาไม้	อุดหนุน	1	15,000.00	
2	14 มี.ค. 57	7110-013-001	โต๊ะทำงานผู้บริหาร	รายได้	1	6,000.00	
3	16 ก.ค. 58	7440-001-0002/594-01	เครื่องคอมพิวเตอร์	ผลิตผล	1	25,920.00	
4	20 ธ.ค. 58	4120-001-0001	เครื่องปรับอากาศ	อุดหนุน	1	25,000.00	
5	9 ก.ย. 59	7430-008-0003/591-01	เครื่องพิมพ์ Epson L220+ink tink	อุดหนุน	1	5,200.00	
6	28 ธ.ค. 61	7430-008-0001/611-01	เครื่องพิมพ์ HP Laserjet Pro M102a	รายได้	1	4,560.00	



บัญชีรายการ ครุภัณฑ์ คงเหลือ รองผู้อำนวยการฝ่ายบริหารทรัพยากร

ลำดับที่	วัน เดือน ปี	หมายเลขประจำ วัสดุ - ครุภัณฑ์	รายการ ขนาด ลักษณะ	ได้มาโดยวิธี	จำนวน	ราคาหน่วยละ	หมายเหตุ
2	9 มิ.ย. 58	7110-013-0001	โต๊ะทำงาน	รายได้	1	6,000.00	
3	20 ธ.ค. 58	7440-002-0001	โน้ตบุ๊ก	อุดหนุน	1	25,000.00	
4	30 ส.ค. 62	7440-002-0002	คอมพิวเตอร์ (โน้ตบุ๊ก)	รายได้	1	31,900.00	



ประเภทที่ 9

ข้อมูลจังหวัดสระบุรี

ที่ตั้ง เนื้อที่ และอาณาเขต

จังหวัดสระบุรี ตั้งอยู่ภาคกลางของประเทศไทยซึ่งตั้งอยู่ทางทิศตะวันออกเฉียงเหนือของกรุงเทพมหานคร ละติจูดที่ 14 องศา 31 ลิปดา 43.59439 พิลิปดาเหนือ กับ ลองจิจูดที่ 100 องศา 54 ลิปดา 35.58478 พิลิปดาตะวันออก อยู่ห่างจากกรุงเทพมหานครตามทางหลวงแผ่นดินหมายเลข 1 (ถนนพหลโยธิน) ระยะทางประมาณ 108 กิโลเมตร (อนุสาวรีย์ชัยสมรภูมิ-ศาลากลางจังหวัด) และตามทางรถไฟสายตะวันออกเฉียงเหนือระยะทางประมาณ 113 กิโลเมตร และตามแม่น้ำเจ้าพระยาแยกเข้าแม่น้ำป่าสักประมาณ 165 กิโลเมตร

เนื้อที่

จังหวัดสระบุรีมีเนื้อที่ทั้งหมด 3,576.486 ตร.กม.หรือประมาณ 2,235,304 ไร่ คิดเป็นร้อยละ 0.70 ของพื้นที่ประเทศ

อาณาเขต

จังหวัดสระบุรีมีอาณาเขตติดต่อกับจังหวัดใกล้เคียง ดังนี้

ทิศเหนือ ติดต่อกับอำเภอเมืองลพบุรี อำเภอชัยบาดาล และ อำเภอพัฒนานิคม จังหวัดลพบุรี

ทิศตะวันออก ติดต่อกับอำเภอปากช่อง อำเภอสีคิ้ว จังหวัดนครราชสีมา และอำเภอบ้านนา จังหวัดนครนายก

ทิศใต้ ติดต่อกับอำเภอหนองเสือ จังหวัดปทุมธานี และอำเภอวังน้อย อำเภอกุทัย จังหวัดพระนครศรีอยุธยา

ทิศตะวันตก ติดต่อกับอำเภอภาชี อำเภอท่าเรือ จังหวัดพระนครศรีอยุธยา และอำเภอเมืองลพบุรี จังหวัดลพบุรี

แผนภูมิแสดงที่ตั้งและอาณาเขต



ลักษณะภูมิประเทศ

พื้นที่จังหวัดสระบุรีเป็นส่วนหนึ่งของบริเวณลุ่มน้ำที่ราบลุ่มภาคกลางรวมกับอีกส่วนหนึ่งของทิวเขาดงพญาเย็น สภาพภูมิประเทศโดยทั่วไปมีลักษณะแตกต่างกันอย่างเห็นได้ชัด 3 ลักษณะ คือ บริเวณที่ราบลุ่มบริเวณเขาห่อมหรือเขาเตี้ย และบริเวณเขาสูง

ลักษณะดิน

โดยทั่วไปพบดินเหนียว ดินเหนียวปนทรายแป้ง ที่มีการระบายน้ำเลวหรือค่อนข้างเลวใช้ทำนาปลูกข้าว บางแห่งมีชั้นของสารจาโรไซต์อยู่ตื้น มีปฏิกิริยาเป็นกรด ซึ่งเป็นพิษต่อข้าว บางแห่งอาจมีน้ำท่วมทำให้ผลผลิตสูญเสีย สำหรับดินเหนียวที่มีการระบายน้ำดีและความลาดชันใช้สำหรับปลูกพืชไร่และไม้ผลบางแห่งพบชั้นกรวดหนาแน่นอยู่ตื้น และบางแห่งถูกกักร่อน ส่วนที่มีความลาดชันสูง ๆ จะเป็นภูเขาบางแห่งพบชั้นหินพื้นอยู่ตื้น ซึ่งใช้เป็นทำป่า



ลักษณะภูมิอากาศ

จังหวัดสระบุรีเป็นจังหวัดที่มีลักษณะอากาศแบบฝนเมืองร้อนเฉพาะฤดู (Tropical Aavanna Climate ,Aw) ระบบจำแนกประเภทภูมิอากาศของ Koppen ซึ่งลักษณะภูมิอากาศแบบนี้จะมีฝนน้อยแห้งแล้งในฤดูหนาว และอุณหภูมิค่อนข้างสูงในฤดูร้อนและค่อนข้างจะหนาวเย็นในฤดูหนาวและมีฝนตกชุกในช่วง เดือนพฤษภาคมถึงเดือนตุลาคม

อุณหภูมิ

จังหวัดสระบุรีเป็นจังหวัดในภาคกลางและอยู่ลึกเข้ามาในแผ่นดินปกติมีอุณหภูมิก่อนข้างสูง จึงทำให้อากาศร้อนอบอ้าวในฤดูร้อน ส่วนในฤดูหนาวไม่หนาวจัดโดยมีอุณหภูมิเฉลี่ยตลอดปี28-29องศาเซลเซียสอุณหภูมิสูงสุดเฉลี่ย33-34 องศาเซลเซียสและอุณหภูมิต่ำสุดเฉลี่ย23-24 องศาเซลเซียสเดือนเมษายนเป็นเดือนที่มีอากาศร้อนจัดที่สุดในรอบปี ส่วนฤดูหนาวอากาศจะหนาวที่สุดในเดือนมกราคม

ฝน

ซึ่งฝนที่เกิดขึ้นในจังหวัดสระบุรีส่วนใหญ่เป็นฝนจากอิทธิพลของมรสุมตะวันตกเฉียงใต้และร่องความกดอากาศต่ำที่พัดผ่านประเทศไทยตอนบนเกือบตลอดช่วงฤดูฝน โดยตลอดทั้งปีมีจำนวนวันฝนตกเฉลี่ยประมาณ 70-90 วันนอกจากนี้ในบางปีอาจมีพายุดีเปรสชันเคลื่อนผ่านเข้ามาในบริเวณจังหวัดสระบุรีหรือจังหวัดใกล้เคียง ทำให้มีฝนตกเพิ่มขึ้นได้อีก

สภาพการปกครอง การเมือง

ประชากร

ตารางแสดงจำนวนประชากรของจังหวัดสระบุรี ปี 2562

อำเภอ	จำนวนประชากร (ชาย)	จำนวนประชากร (หญิง)	จำนวนประชากร (รวมทั้งหมด)	จำนวนครัวเรือน
อำเภอเมืองสระบุรี	51,550	61,337	118,887	119,026
อำเภอแก่งคอย	44,583	49,856	94,439	100,869
อำเภอหนองแค	46,109	45,884	91,993	94,390
อำเภอวิหารแดง	13,886	18,981	32,867	38,841
อำเภอหนองแซง	5,158	7,619	12,777	15,932



อำเภอ	จำนวนประชากร (ชาย)	จำนวนประชากร (หญิง)	จำนวนประชากร (รวมทั้งหมด)	จำนวนครัวเรือน
อำเภอบ้านหมอ	17,287	20,811	38,098	42,760
อำเภอดอนพุด	2,410	3,318	5,728	6,773
อำเภอหนองโดน	5,103	6,805	11,908	14,052
อำเภอพระพุทธบาท	24,666	31,197	55,863	64,870
อำเภอเสาไห้	13,373	16,115	29,488	33,854
อำเภอมวกเหล็ก	24,391	28,127	53,058	56,544
อำเภอวังม่วง	8,851	9,875	18,726	20,103
อำเภอเฉลิมพระเกียรติ	15,198	18,156	33,354	36,996
รวม	273,105	318,081	591,186	645,010

ที่มา: ที่ทำการปกครองจังหวัดสระบุรี ณ 31 ธันวาคม 2562

ประชากร ณ เดือน มกราคม 2559 รวมทั้งสิ้น 645,010 คน เป็นชาย 273,105 คน หญิง 318,081 คน สำหรับอำเภอที่ประชากรมากที่สุด ได้แก่ อำเภอเมืองสระบุรี จำนวน 118,887 คน รองลงมา อำเภอแก่งคอย จำนวน 94,439 คน และอำเภอหนองแค จำนวน 91,993 คน

หน่วยการปกครอง

จังหวัดสระบุรีแบ่งเขตการปกครองออกเป็น 13 อำเภอ 111 ตำบล 973 หมู่บ้าน

การปกครองส่วนท้องถิ่น ประกอบด้วย

- องค์การบริหารส่วนจังหวัด 1 แห่ง
- เทศบาลเมือง 4 แห่ง
- เทศบาลตำบล 34 แห่ง
- องค์การบริหารส่วนตำบล 70 แห่ง



อำเภอ	เนื้อที่(ตร.กม.)	ตำบล	หมู่บ้าน	เทศบาล เมือง/ตำบล	อบต.	ชุมชน
1.เมืองสระบุรี	301.63	11	77	4	7	29
2.แก่งคอย	801.16	14	117	2	11	16
3.หนองแค	262.87	18	181	4	15	20
4.วิหารแดง	204.50	6	54	1	5	-
5.หนองแซง	87.08	9	69	4	5	-
6.บ้านหมอ	203.58	9	79	6	4	-
7.ดอนพุด	58.71	4	28	2	6	30
8.หนองโดน	88.07	4	34	2	6	-
9.พระพุทธบาท	287.07	9	68	1	6	-
10.เสาไห้	111.81	12	102	1	3	-
11.มวกเหล็ก	681.44	6	80	1	1	-
12.วังม่วง	338.00	3	31	3	1	-
13.เฉลิมพระเกียรติ	150.57	6	53	1	6	-
รวม	3,576.486	111	973	32	76	95

ที่มา : สำนักงานจังหวัดสระบุรี ณ ธันวาคม 2562



การเลือกตั้ง

การเลือกตั้งสมาชิกสภาผู้แทนราษฎร ปี พ.ศ. 2558 แบ่งเป็น 4 เขต ดังนี้

เขตเลือกตั้งที่ 1 : อำเภอเมืองสระบุรี และอำเภอเฉลิมพระเกียรติ

เขตเลือกตั้งที่ 2 : อำเภอพระพุทธบาท อำเภอบ้านหมอ อำเภอหนองโดน อำเภอดอนพุด
และอำเภอเสาไห้

เขตเลือกตั้งที่ 3 : อำเภอหนองแค อำเภอวิหารแดง และอำเภอหนองแซง

เขตเลือกตั้งที่ 4 : อำเภอมวกเหล็ก อำเภอวังม่วง และอำเภอแก่งคอย

ตราสัญลักษณ์



ตราประจำจังหวัดสระบุรี

รูปมณฑป

หมายถึง สถานที่อันเป็นที่เคารพบูชาสูงสุดของชาวจังหวัดสระบุรีและชาวไทยทั้งประเทศ เป็นรูปมณฑปปลูกครอบรอยพระพุทธบาทขององค์สมเด็จพระสัมมาสัมพุทธเจ้าตั้งอยู่ที่วัดพระพุทธบาทราชวรมหาวิหารตำบลขุนโขลน อำเภอพระพุทธบาท จังหวัดสระบุรีดอกไม้ประจำจังหวัด

ชื่อดอกไม้ ดอกสุพรรณิการ์

ชื่อวิทยาศาสตร์ *Cochlospermum regium*(Mart.&Schrank) Pilg



ต้นไม้ประจำจังหวัด

ชื่อพรรณไม้ ตะแบกนา

ชื่อวิทยาศาสตร์ Lagerstroemia floribunda



ที่มาของข้อมูล

- http://www.saraburi.go.th/web2/files/com_news_devpro/2019-08_e158e8c878b1e4c.pdf

